大同報

發行者 康德新聞社 新京特別市中央通四三
康德新聞社營業所 新京特別市大馬路六二三

價目 一份六分 一個月一元五角
廣告價目 一行三元

振替口座新京一七○

御差遣宮殿下抵東京 榮受下賜魚酒慰旅勞

【東京四日電】御差遣宮殿下、訪滿之大使命、業已告終、三日由奉天啓駕、欣顏怡悅、當日安抵東京、御歸還朝隣、九日之芝高輪御殿、天皇 皇后兩陛下、欽聞御差遣宮殿下平安歸國、天顏欣愉、兩陛下於當日下賜御差遣宮殿下清酒一樽、交魚一盒、以慰訪滿之勞、

邢司令金省長 拜神社祝旅安

【奉天專電】邢第一軍管區司令官、金奉天省長、國務奉天省支部長金省長夫人等奉送御差遣宮殿下後、參拜奉天神社、與市民一同恭祈殿下旅途安泰

凡我朝野衆庶 銘感垂無窮

御差遣宮殿下爲與帝室懇親並慶祝建國十周年之盛儀、於上月二十八日抵首都、在舉國官民熱誠歡迎中、皇帝陛下御引見、謁日與神廟、建國忠靈廟、更以金枝玉葉之身、駕臨政府與協和會主催之奉迎式及特命觀兵式、擊國民拜謁 皇室與 帝室之關係、愈益深厚、在大東亞建設推進上、殊放燦然的光輝、本月一日御差遣宮殿下、爲視察重要資源開發產業的狀況、由國都啓駕巡臨奉天、又駕抵本溪湖、三日、欽使大命、圓滿達成、是日午前十時、在舉國官民恭謹奉送、乘御用專機、由奉天路返國、御差遣宮殿下御離滿之際、並下賜鑑言『對我國建設表示誠意外、並希今後兩國同心協力、互相緊固提攜、以完成堅實之發展』、回憶御駕抵國都、奉天、本溪湖之際、各當地官民沿途奉迎、得瞻殿下御英姿、更覺 皇室之仁慈敦篤及情誼之篤厚、我四千三百萬民衆感激、殿下駕抵新京及奉天御發之際、傳賜溫言、撫今追昔、莫不惶恐感激、永銘肺腑云

巨刃濶斧橫掃江西 佔領要衝進賢

【江西前線○○基地四日電】相應浙東作戰而切待戰機成熟之日軍精銳部隊、以上月卅一日未明爲期、一齊開始行動、自敵第九戰區之東端、延及第三戰區西部一帶、在逐漸擴大戰果中、爰突破鄱陽湖南方之日軍精銳部隊、於卅一日夜自謝埠市附近敵前渡過撫河、擊碎鳳凰嶺及烏龜山連峯之敵第七十五師、三日午前九時突入要衝進賢(南昌東南四十六公里)將該地完全占領

又二日渡過撫河之部隊、同日午後八時、擊破據守集賢峯峻嶮之敵新編第十一師及江西保安團、追索敗敵、正在撫河沿岸向南進攻中、按進賢爲江西省中部之要衝、人口約一萬、乃僞縣政府所在地、且爲米之集散地云

蔣政權可以醒矣! 華中軍喝破其未醒之迷夢

【江西○○前線基地四日電】當今大開始江西作戰之際、華中軍當局、發表談話如左、

武漢方面之日軍、居中國派遣軍之最前衛、前曾樹衛與作戰、某精銳部隊於五月卅一日午前、俄然在南昌南方地區開始攻擊突破敵第一線陣地、隨地展開果敢之戰鬪、勢如怒濤、勇猛進擊、業已進入敵之深處

重慶因日南方軍迭擊雲南故極度搖動、加以遭受日軍在廣東方面之攻擊及浙東方面之大攻勢、各方面均受大損害刻下益呈混亂狼狽之狀態、恰於斯時、突如日精銳部隊進攻武漢方面、是以重慶驚愕殊甚又在宜昌方面之日軍、施以巧計活捉第六戰區敵軍與以極大打擊此不僅使局部敵軍膽戰心寒、更使重慶感無計可施、自大東亞戰爭勃發以來、東亞之形勢、爲之一變、南京政府治下之民衆、非常感激日本之誠意、傾注絕大努力建設由英美桎梏脫離之新中國、南方諸民族亦善體日本之眞意澎湃而起、向東亞人治亞之途上邁進、獨重慶至今尚不醒悟、竟甘於英美、繼續抗戰、其愚頑甚、眞乃可惡亦復可憐今次日軍各方面之大進擊恰爲重慶覺醒之最好機會明達重慶官民盍興乎來

晉豫邊區到處奏凱歌 (十)

(上)已被日軍覆滅的太行地區青城鎮之敵兵工廠
(下)穿越山嶺、猛烈進攻的先鋒軍

勇猛善鬪之海軍溯行部隊(海軍省許可證第五七一號)

大東亞戰爭之前瞻 (二)
美、英、蔣、荷線已破裂 後退分印渝、澳美兩線

此種傾向自第二次歐戰以來愈益深刻、中國事變與、美英兩國所表現之對蔣政權援助政策、始以英國爲主、後英本國亦得美國之支援時則英國從中國大陸讓步、而美國繼之、迄歐戰緊迫時、美國漸利用援英之恩、很從容的使把英國的遺產、一一繼承、加拿大如此、澳洲亦如此、澳洲此次亦與重慶荷印同樣受英美之煽動加入所謂A・B・C・D戰線之一翼、而入於敵對日本之戰略的配置中、其後日美英開始戰爭亦逐見進展A・B・C・D線亦逐見崩毁、連結英本國、印度、新嘉坡、荷印、澳洲之伊木伯利阿爾線、已完全喪失、由於新嘉坡荷印、緬甸之陷落、A・B・C・D線已退至印度重慶一線、及澳洲美國一線、澳洲於事實上已完全成爲太平洋之孤兒、馬來、荷印、菲島等之英美克部隊、或爲日軍之捕虜、或遭英蔣軍之白眼、爲援救英本國而遠征之安諾捷兵團不但自國的危機英國無力來援、連自己也不能赴國難、在這種狀態下、澳洲對英本國的憤懣、終至爆發、英國雖留意及此、在日本的猛攻下、亦無所施、日益加重、已無從力顧及澳洲、邱吉爾已不得不明言、英國無力援助澳洲的防衛、當日美英戰發後羅斯福與邱吉爾會談時、英國已將澳洲之防衛委託美國自身、然而當時美英對日本並無何等所施、澳洲即自豪之遠征軍安諾克部隊、荷印共所不滿者、澳洲既然已自覺其於太平洋上之孤立、則自地理、軍事經濟等關係、事實已與英國陽決與英國之關係、爲日客觀、其主人的地位、已漸被美國攫取

日軍已確保都昌(鄱陽湖北岸)

【江西前線四日電】爲呼應鄱陽湖南方之作戰、而待機於九江西方之日軍部隊、三日未明於鄱陽湖北岸之要衝都昌(九江東南四十公里)敢行敵前登陸、將該地完全確保云

衢州會戰達最高潮

【浙贛四日電】日軍於三日破曉對據有衢州周圍陣地之頑敵四個軍、開始總攻擊各部隊相應一致、自東南北三方面陸續突入敵第一線之防衛陣地、逐次奪取山頭蹂躪前進、於該日夕刻、已屠滅敵要塞凡十餘處又與地上之猛攻相呼應陸軍航空部隊反覆低空轟炸敵陣地、而今之衢州會戰已達至最高潮矣

攻下源潭汎、犂壁嶺

【華南前線四日電】日軍精銳沿粵漢線鐵路徹夜繼續猛進、三日午前十時、突入要衝源潭汎立即將其占領、另一部繼續向東方高地急追敗敵、他方進出於從化背面云

鋒鏑進迫撫州

【江西前線○○四日電】對江西之敵廿萬展開大攻勢之日軍各部隊、擊破各處之敵軍而在擴大戰果中、沿撫河西岸而南進部隊、三日晚已到達江西要衝撫州(又名臨川)(進賢東南卅七公里)之肩睫矣

擊斃敵軍一○八名 鹵獲彈藥糧秣多數

【江西省進賢三日電】三日午前日軍占領進賢現地軍發表如下

現地軍發表(三日午後六時)

五月卅一日夜於江西曉野開始作戰之日軍部隊於撫河奇襲渡河成功、主力部隊南進急追敗敵、其他部隊利用汽艇迫至敵之背後完成包圍網即行開始攻擊、敵七十五師今晨午前八時第一戰部隊突入進賢、遂於到處殲滅殘敵現所判明戰果如下

遺棄死體一○八、捕虜六一、迫擊砲一、重機一、小槍三八、擲彈筒八、其他兵器彈藥糧秣多數日軍損害極少云

衢州舉目在望

【衢州近郊○○四日電】開始總攻衢州之日軍某某部隊擊破敵、三日午後四時、進至衢州東方五公里南方鳥溪江右岸地區、敵據堅固之陣地、頑強死守、日先鋒某某部隊、於全火力之掩護下敢行壯絕之敵前渡河、至午後六時、渡河成功、擊碎敵四十師之主力、進至江之左岸衛要地帶、敵第三戰區牙城之衢州、舉目在望、日軍十架飛機轟炸衢州市街、因日陸軍機之前往猛炸、現火焰騰天、黑煙瀰漫、猶如死都矣

【衢州近郊四日電】日軍某某部隊、攻略敵所誇爲天險之蘭溪、以破竹之勢、到處捕捉殲滅敗敵、與○○諸部隊相互緊密連絡、包圍衢州縣城、一日突破衢州縣南側下山溪(衢縣東南方十二公里)之河、左岸敵軍陣地、二日到達上山溪(下山溪西方四公里)之線、三日黎明乃對衢州縣平野開始總攻擊、而近數日來、天氣晴朗、陽光之下、日本空軍亦大展銀翼、屢次飛現於敵陣上空、對敵既設陣地、投下巨彈若雨云

包圍渝軍六師

【浙贛前線三日電】日軍精銳部隊三日仍然對衢州前方頑敵六個師、開始總攻擊、自東南北三方面一齊進攻、展開緊密之包圍網刻正逐漸壓迫敵軍、茲將其作戰經過於下、衢江南岸進擊部隊、二日進至衢江支流河畔一帶(衢州東方十五公里)三日破竹到處敢行敵前渡河、迫近該方面山岳一帶之敵窟、目下正在激戰中、又江北之岸進擊部隊、將破峻嶮山岳、其先鋒已抵衢州東北約十公里之地點、與南岸部隊相呼應、自衢州東北方面向南進包圍、對前方之堅陣、集中猛烈之十字砲火、又是海陸軍航空部隊、同樣陰靈、大舉出動、緊密而協力於地上部隊之進攻云

銀翼到處敵胆盡碎 廣信各處咸遭巨彈洗禮

【○○基地四日電】日本陸軍航空部隊、欣逢二日之好天氣、即勇躍出動、敢行攻擊敵第三戰區司令部所在地廣信、及浙江、江西省境之敵軍重要戰略據點、收得莫大戰果

是日○○基地、因連日豪雨致飛機場浸水、當航空部隊離着陸時機體半隱水中、頗呈壯觀、勇躍由基地出動之陸軍機等、不久忽現其雄姿於安徽、浙江省境、對集結於欽縣績溪(均於安徽省南部省境)淳安(浙江)之敵大部隊、投下巨彈如雨、使敵潰亂敗逃、嗣更長伸鵬翼攻擊敵第三戰區所在地廣信猛炸敵司令部參謀各軍務所予以莫大損害、旋更行轟炸玉山、江山兩車站及江山、廣信間驛行中之火車、投下○○公斤之大炸彈、炸毀玉山西方大鐵橋、繼之更徹底轟炸玉山飛行場、使其陷於不能使用之狀態、他方同時更協力地上攻擊部隊、故連日敵陣已完全慴伏於日軍翼下云

風猩疆場上 一陣大鑾兵
衢州前線風景

【衢州前線四日電】下命總攻衢州之日衢江南岸進擊部隊、是日午前○時、以衢州南正面之敵山嶽陣地爲目標展開壯絕之殲滅砲火、記者於其前日(二日)、傍晚、由○○部隊本部赴最前線陣地、本部與最前線僅隔一小丘、附近之丘全無樹木、都是童頭禿山、山田青草如茵越浙贛平地、到眼均係悽寂的風景、乃是一望無邊的荒涼新戰場、最前線在陰雲籠罩之下、注視之、似在陵線最低處浮動、丘陵亦似乎動搖、在這黑暗中、有很多的陣馬奔騰、是時在前方可聞槍聲、未幾又返還原來之靜寂這雨紛紛地下着、兵士一面被雨打着面、一面睡着、這是在總攻擊前貪睡的兵士在草之蔭處、有螢火烱爍、宛如煙捲之火光、既而、到抵最後之丘、這是昨日激戰被日軍攻取的○○嶺、與○○山嶺、與敵方據守的山相對時、雨未止、道甚泥濘、赤土之丘、盡成泥坂、沿登至○○山嶺、記者曾被滑倒數次

突破南昌南方 第九戰區前線

【江西○○基地電】華中軍發表(六月三日午後四時)日軍對浙東地之第三戰區軍主力展開徹底的擊滅戰鬪、另一部隊於武漢方面準備作戰、於五月三十一日夜半開始行動、突破南昌南方敵之第九戰區軍第一線陣地繼續進擊中、戰況展開極少有力之勢云

浙東敵盡披靡

【上海二日電】中國方面海軍部隊、於五月中旬、在浙東方面、與第三戰區之殘敵殲滅作戰相呼應、在向華中華南方面擴大作戰規模中其概況如左

一、五月十六日華南方面作戰部隊、在某方集結而編成敵要衝急襲部隊、於十七日進出福州灣、三十日未明急襲石川島、而占領該地

一、一方與上海方面海軍部隊之進擊保持緊密連繫之啓開部隊主力五月二十六日進至浙江富春江、二十八日啓開空溪舖之水路、二十九日啓開建德之水路三十日啓開蘭谿之水路猛行進擊不息

一、於廿七日海軍記念日、向海門、臺灣方面開始行動之海軍部隊、已實施掃蕩三門灣、海門水道方面之敵軍、於廿九日更以餘力砲擊松門、一方於溫州方面、卅日未明陸戰隊精銳、已於玉環島上陸、同日午後四時即完全占領玉環縣城

一、於揚子江方面、海軍部隊以強力陸戰隊、一日於大沙島上陸、對該地附近之殘敵加以徹底之掃蕩云

確保馬鹿寨

【緬甸前線○○三日電】日雲南進攻部隊、上月廿九日對利用峻嶮密林侵入怒江西岸之重慶軍、開始攻擊、並猛追由騰越附近四散敗逃之敵、進抵界頭(騰越北方四十公里)及怒江渡河地點馬鹿寨(騰越北方八十公里)刻正殲滅附近山中、於茲、怒江西岸之敵、悉陷於殲滅、山中而已日軍占領地區四周、敵無復影殘餘部隊之殲滅已迫眉睫

華北政績備臻 首屆諮問會議

【北京】華北政務委員會、爲確立華北政治強力推進機制前於三月三十日還都二周年之期、曾聘任在野元老、設置諮問會議、茲悉其第一次會議、已決定於五、六兩日召開、屆時出席該會議者爲王克敏、顧心谿、新宗厥、張鳴岐、諸民、政務委員會方面、爲王揖唐委員長以下各常務委員、今六月三日華北政務委員會情報局發表、於五、六兩日、決定在華北政務委員會、舉開第一回諮問會議

掃淸內革羅島

【內革羅島巴科羅多三日電】鑑定宿務及怡朗之軍、因內革羅島依然殘存敵兵、乃五月廿一日午前五時突然在西內革羅州州廳所在地巴科洛多市西北五公里附近之椰子林、敢行奇襲登陸、查內革羅島、乃菲島屈指之主要島嶼、在菲島七千八十三個群島中次於呂宋民大諾、班乃而爲第四大島敵方雖放火燒毀重油庫而出以焦土抗戰、但立即被日軍登陸部隊撲滅、千數百米之巴科羅多其後順利進行掃蕩戰、廿三日有一部敵兵謀與武裝廿五日總掃西內革羅州之村長會議等、治安已逐漸確立更注意產業方面之復興、廿六日確保菲島唯一之砂糖生產巴卡羅達大製糖工場、併向爾都及布加亞兩製糖工場擴張警備員、而謀產業之轉保並急事復興云

英機襲德西部 損失九十二架

【里斯本二日電】據德國通信社消息稱、一日夜英機襲擊德國西部德意志各都市、投下高性能炸彈及燒夷彈、當時德軍即以夜間戰鬪機及高射砲應戰、致擊落英機九十二架、他方德機襲擊大編隊、一日夜對英東岸之重要港灣、加以猛烈轟炸、全機安然歸還云

綠色的谷 (31)

山丁作 李紹周繪

第三章 (十)

『蓮!』『小蓮!』

他似乎恐怕驚擾那些蜷臥在樹嶺上的花色的鵝蟲，低喚着小蓮的名子，從聲音裡可以尋出喚者的無限的喜悅。

小蓮底灰色的眼睛正在注視着地面—地面上落滿的枯萎地白楊葉子，她意，僅僅幾天沒有來，所有的樹葉都快剝落了，只剩下枯乾的樹枝淒涼的搖在風裡。她怯弱地把眼睛從地面滑開，倔強地望着挨近她的男人的腿脚，然後把頭羞慚地轉過去，用辮髮迎接着林彪的目光。

『蓮！你說話呀！你告訴我，你爲什麼好幾天不來找我！』林彪喃々地說『我又不能去找你！』

從樹後把她扳過來，兩個人依靠樹幹，

『爺爺又罵你了，命令你來和我訣別，是不是？』林彪猜度着。

『爺爺病了！』小蓮感傷地說『爺爺今天突然病了，病得很重！』

『是爲了我？』林彪擔心的問。

『不是』搖々她底辮子。

『是爲了你！』

『不』她反駁地說『是爲了你們地裡長出來的莊稼！』

小蓮奇妙地回答着，隨後又極柔和地解釋道『全怨這一場雨，也怨你那個看場園的沒叔，把我們連莊河套地的十响高粱全糟蹋了變成一堆燒柴上。』

好像一塊石頭塞在她底喉嚨裡，她窒息着說不下去，她底怨恨的話了。

兩人之間彷彿隔了一雙屏障，沈默着，彼此戀着獨枝的吼叫。

『我想求々你！』她紅了臉說『這是一袋栗子，一筐山栗，你買了吧！』

『我想換點錢，給爺々買藥吃！』小蓮貴重地望着那袋口袋和筐，歉息着，他不能死，他從來沒有鬧過病，他一說他是鐵打的身子，可是，他病了，病得很重！你說，他若死了，我們怎麼活下去！』

『你快回家吧！蓮，爺々也許正在叫你。你不能離開他！你把籃子背出來給他吃吧，病人是要吃的，你不要說！』

『爺爺是忍心吃它們的，他活了這許多年，吝嗇的性格使他苦了一輩子，我求々你，你還是買了吧，行行好，不好嗎！』她變乎是哭泣的哀告『除了你們，誰有買呢！』

『你拿回去吧！病人是要吃的，』林彪話誠地說『我怎麼能買呢……』

林彪的心彷彿被一條鐵索緊扯着，他不知如何處理落於狼狽的自己——他不想在她面前做個僞善者，他缺少的便是那做僞善者的勇氣。他又恐懼做爲僞善者，那是有傷她底少女的自尊心的。

他聳着肩，望着她，她失神地低垂着頭。

他們再也沒有話說下去了。

當她拖着袋子，挽着籃離開林彪的時候，她說：『你是和我開玩笑！我知道，你們是常常來我們開玩笑的！』

她走不遠又返回來，她咬牙切齒地說

『我並沒有求你，我爲什麼要求你呢，我是出賣我的勞力！』

建國十週年

新京郵政管理局 局長 白鳥澤 副局長 林 戴馬

滿洲國赤十字社 新京特別市北安路 電話(二)五九一六番

滿洲土木建築業協會 新京特別市興仁大路

滿關雜貨統制組合 理事長 石崎廣治郎 新京西四馬路九三ノ三

滿洲柞蠶株式會社 取締役社長 木村春雄 常務取締役 鎌倉 常務取締役 山本岩三郎

株式會社 福昌公司 新京支店 支配人 小松稔介 新京特別市八島通

大興機器鐵工廠 大同製作所 新京南關吉林大馬路四○番地ノ二號 電話(三)六一○九番

株式會社 松田淸商店 新京新發路一○九號 電話(二)二五六九 三四○三番

順天醫院 新京富士町一丁目三番地 電話(三)三八九○番

塩塚商店 新京老松町八番地 電話(二)六三五一番 電略(シ)スハ

合名會社 柳田洋行 新京特別市西四馬路一八○ノ一九 電話(二)二二三九番

喫茶會館 新京吉野町三丁目四番地 電話(三)四九○二番

御差遣宮殿下

大孝參天美德足式萬民

御差遣宮殿下、當上月廿九日參拜建國忠靈廟之際、曾親身爲耕栽植命日 皇太后陛下時與 皇帝陛下之青松苗木之苗圃瀏覽、松生長的狀況、一時湧起熱烈興奮顏色、側近者拜察 殿下之思親儀容、無有不恐懼仰讚者、當 皇帝、第一次御訪日時 皇太后陛下款待我 皇帝陛下、親如親生骨肉、即些細處、亦無不施親一片神情、其後 皇太后陛下賜與 皇帝陛下、乃賜與蝦夷松並殷松之松苗、因該松適於在滿洲生長也 皇帝陛下歸還後、即令在帝宮御用地設置苗圃、將其栽植完畢、現已勃勃生長起來、尤其於此佳春時節、枝葉更見繁茂、濃綠成蔭、堪以象徵日滿兩國國勢之興隆也 御差遣宮殿下當今次訪滿參拜建國神廟後、即驅車駕、親臨苗圃、目睹青松成長鬱葱、爲之大悅、關係者等拜察 殿下斯種大孝參天之精景、無不感激零涕云

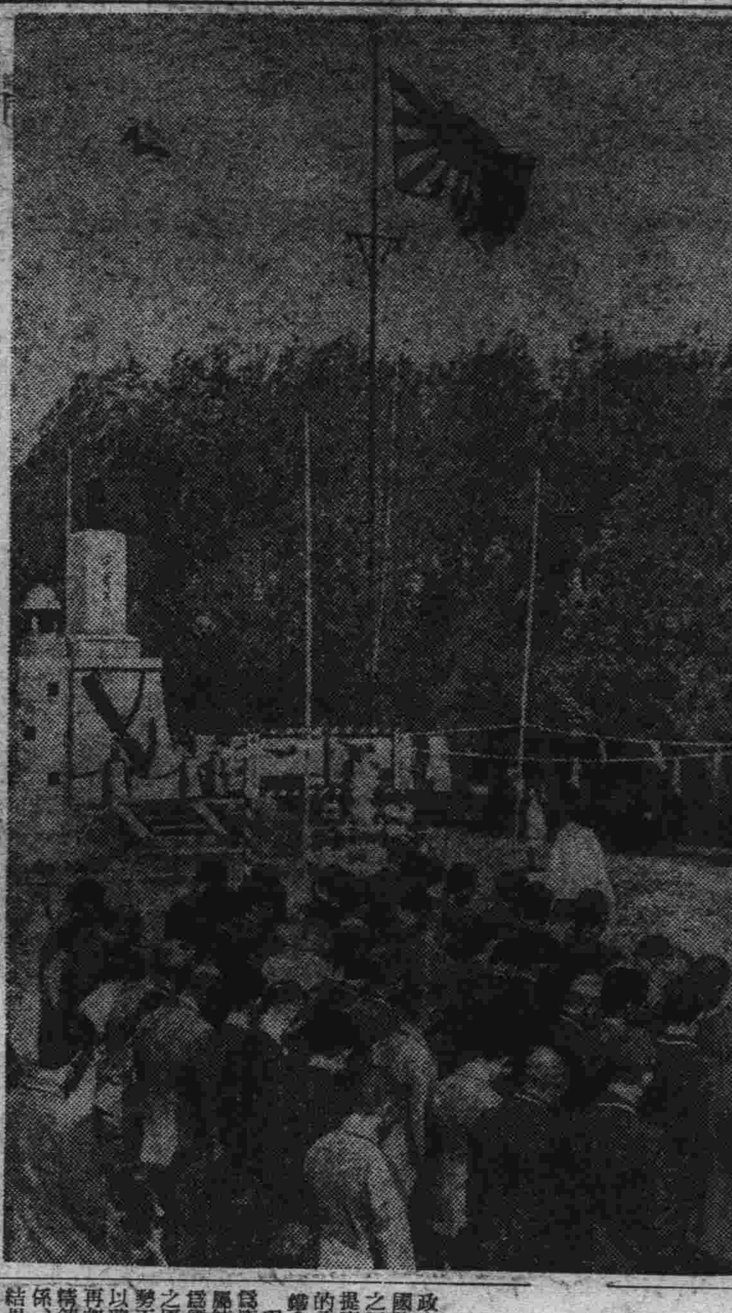

滿關土建獻機命名

—守護大空·又增新銳—

昨在兒玉公園內行式典

第一及第二 滿關土建號

滿洲興關東州兩土建協會、爲盡槍後赤誠、而向無敵海軍獻納報國號飛機第一及第二滿關土建號之獻納命名式、於昨四日上午十時、在兒玉公園海軍忠魂碑前式場、由野寺駐滿海軍武官輔佐官爲委員長、海軍大臣代表松永中將臨席、於初夏和風、軍艦旗飄揚中、隆重舉行、行禮如儀後、首先合唱國歌、繼由神職修祓降神、獻饌、齋主奏祝詞、繼由邊滿洲土建協會長朗讀獻納辭、即由松永海軍大臣代表命名、嗣即依序行玉串奉奠及神符奉安、撤饌、昇神之儀、最後由松永海軍大臣代表授與感謝狀並致謝辭、在參加者一同三呼萬歲聲中、至十一時許滿關土建號飛機獻納命名式始告終了

=照片=爲土建號獻納式=式場

三大區春季協議會

大同·長春·和順 十一日起舉行

爲本年度首都聯合協議會、基礎之各地區春季協議會、將於最近先後舉開、而大同、長春、和順三大區已決定於十一、十二、十三、三日間繼續分別舉行、其議案業已決定如左

大同區

一、民生關係之件、
二、爲杳配給關係之件、
三、關於交通關係之件、
四、關於住宅問題之件、
五、關於協和分會關係之件、
六、關於厚生運動之件、
七、關於中小商工業者轉業之件、
八、警防關係之件、

長春區

一、各分會電話安設請求之件、
二、道路改修及上下水道設施關係之件、
三、衛生及防疫關係之件、
四、物資統制配給品圓滑化關係之件、
五、對中小商人組合設立之件、
六、漢醫診療改正之件、
七、防衛防犯關係之件、
八、分會公會館關係之件、
九、國民關係組織強化之件、
十、對國民不合格者實施訓練之件、
十一、[illegible]
十二、敬神思想普及之件(擬在建國神廟苑地帶設置參拜記念品販賣店)

和順區

一、改善物資配給機構之件、
二、米穀配給之件、
三、乳兒用之牛奶和代乳粉配給簡易之件、
四、豆油販賣衛港要望統一爲磅秤之件、
五、於東新京設置豆油食糧火柴配給店之件、
六、於和順區內要望設置日系國民學校分擔場之件、
七、不良少年之增加防止法等制定要望之件、
八、希望區事務所升格爲區公署之件、
九、獻納全滿協和號軍用飛機之件、
十、和順區吉林大路要望設立郵電局之件、
十一、公共汽車路線運轉時間延長之件、
十二、下水道要望完備之件、
十三、增設給水所之件、
十四、全安橋擴張補修之件、
十五、郵便物配達迅速正確之件、
十六、分會事務所安設電話之件

陸海軍主辦之歡迎褚大使午餐會 =於水交社=照片自左至右=東條首相、杉山參謀總長、褚大使=第五人=嶋田海相=第七人=褚大使=第八人

願協力於復州港開港

滿關海事懇談會上我國提案

【大連四日電】爲謀滿關海運運營之疏通、而舉開之第一次滿關海事懇談會、其第二日自三日午前九時半始、假大連海運奉公團會議大舉行、出席者有酒井滿洲國企畫處參事官、山口關東局監理部長、勝野關東海務局長等廿餘人懇談滿洲國方面及關東局方面提出之研究事項、(見後文)同十一時卅分畢會、

滿洲國方面提案

一、復州港開港之件=復州之港灣行政權、歸關=州掌理、以啟新路之浚渫疏[illegible]

關東局方面提案

一、輸送苦力之件=素來行以自治的限制之移住者會員、因包含於最近設立之關東州船舶運營會之會員內、並日本船舶運營會之會員、修航會暫時依舊活用其機構、而滿洲國方面則由新設之滿洲海運會社統制之

十日就歸國途

二次遣日青年團

當茲肇國十週年佳期、協和會青少年團中央統監部、爲使滿系團員徹底體得日本之鍛錬精神、曾於本年春間選拔全滿優秀青年團員、組成第二次赴日派遣團、遣入內原訓練所受訓、一月以來、已獲相當實績而返國、第二次派遣團、係由北安省門所選拔之優秀青年團員四十名、已於五月五日由京出發赴日入內原訓練所矣、[illegible]

國都大新京市的新枝幹

東榮區內生意蓬勃

·首次春季協議會記錄· =下=

四、警察署開設之件
【提出】第二分會楊永德=該區已有五萬人的戶口、沒有警察署、可謂怪事、對於繁民的聯絡、入心的安定都有影響、請求急速開設之
解答(首都警察廳 池田警務科長)[illegible]

五、市營醫院開設之件
【提出】第二分會長李興東=因該區住民多是由寬城區移來、恐有發生百斯篤和其他的傳染病的危險、既無百斯篤預防、並且多是貧民、私營的醫院既無完善設備、又必需價故請求設立診療所
解答(市署保健科長)[illegible]

六、公共汽車開通之件
【提出】第二分會李興東=欲求區內的繁榮、必須和市內交通便利、交通會社已應許開通汽車、但終未實現、請求當局考慮
解答(交通會社遠藤課長)[illegible]

七、關於道路修補之件
八、東大橋至春日町伊通河橋修築之件
九、下水及蔽水處理適當之件
【提出】第四分會趙鳳彩、會第三分會孫明泰、第五分會范鳴升=因交通之便利、衛生之講求都是市街興隆之要件、望當局積極適當處理之
解答(市署土木科長)[illegible]

十、會務現地指導員派遣
十一、給水用地件
【座長】第四分會趙玉璽=[illegible]
解答(市署士木科長)[illegible]

十二、要望配給圓滑之件
【提出】第二分會採家武=對於棉布發皮靴、及白糖的配給、望定期定量配給之
解答(市署經濟科長)[illegible]

十三、關於設郵局之件
【提出】第六分會李文會=爲便利郵務免除市民之遠途入市內郵局、請求設立郵局
解答(新京郵政管理局)[illegible]

十四、公共廁所設置之件
【提出】第一分會張國卿=滿洲國各都市內的住宅多無廁所、市街上的滿溝與否及是有關於觀瞻的、爲便市民不隨地便溺、兩應設公共廁所
解答(首都警察廳 衛生科長)=對市街的清潔是要市民的努力的、[illegible]

促非鐵金屬增產

提高原礦定價

於資源開發上注入原動力

政府鑑於戰時下非鐵金屬在國防資源上已重要性及增產之要請、已自六月一日起始提高銅、鉛、亞鉛、錫、鎢的公定價格、以助長國內非鐵金屬之增產。
現在非鐵金屬的價格、乃爲康德六年七月實施非鐵金屬統制之際、以輸入品價格爲標準、所算出之國內原礦之原價、最近由於經濟諸情勢不能不加改正現行價格、以確立國內原礦原價之基準再加地理的條件、輸送費、精鍊費、物價之昂騰等補關係、所以有今次價格之改訂、結果比較日本價格稍低之價格、一躍而成爲高出日本價格之價格、不過由於此次價格之改訂、銅類、廢止從來奉天精練所買礦一噸二百元之獎勵金、而依照出礦獎勵金交附提助給予輸送補助金、至於各種非鐵金屬之新價格及與從來之價格、日本之價格、比較如左、

新舊價格比較

	改正價格	現行價格	日本價格
△銅	三、五二元	一、〇七	一、八〇
△鉛	〔[illegible]〕	〔[illegible]〕	〔[illegible]〕
△亞鉛	一、〇〇〇	九〇〇	九四〇
△錫	二、七〇〇	一、七〇〇	二、〇〇〇
△鎢	六、〇八〇	六、〇〇〇	八、〇〇〇

寬城區·八日

並增設公衆電話之件
本年度首都春季各地區協議會、東榮區已率先於本月二日舉行、其次寬城區協議會、將於本月八日午前十時在寬城警務署舉開、議案現已決定如左
一、官公吏綱紀肅正並生活安定之件
二、增設國民學校之件
三、改正米穀查定案要望之件
四、道路補修要望之件
五、區長權限之強化及市方面發給租證明方簡易化之件
六、對勤勞所得 課徵收料之件
七、關於商工公會並勞務興國會滿洲礦工技術研究所等會費徵收之件

續建七十間

=宋家窪貧民住宅=

去歲由在京各慈善團體出資曾於宋家窪子建築平民住宅三百間、業分養困市民、以資緩和住宅難、該住宅甫經竣工、現住者即行告滿、因之仍有多數貧民望洋興嘆、徒喚奈何、刻市署社會股、爲再行緩和貧民住宅困難、乃於日昨召集在京各有力慈善團體當事者舉開會議、決定由各團體再於該處建築住宅七十間、計五台山佛教會擔當建築十二間、紅萬字會二十二間、道德會三十間、共需資七萬元、近日即將鳩工興建並預定本年使之完成云

整理華系銀行

中國銀行縮小·交通等三行停業

關於在滿中國系銀行之整理問題、由於國內資本逃避之防止、及其他時局下政治經濟政策上之見地、關係機關間已曾加以考慮、以對應大東亞戰爭以後之新情勢、而期於此際、一舉解決、經進行種々折衝之結果、終於五月三十一日斷行縮小中國系的中國銀行支社之業務、並全面的停止交通、大中、金城各銀行支店全面之業務、將詳細辦法誌左、
一、閉鎖中國銀行之哈爾濱道、衛支店、將該支店業務、合併於該行哈爾濱道裏支店、而合併於該行奉天滿支店、又閉鎖奉天、南天城內大店廢止安東支店業務、將此移讓於東洋實業銀行
二、交通銀行之在滿四支店全部閉鎖、哈爾濱道衛支店之業務、同益發銀行哈爾濱支店、哈爾濱道裏辦事處之業務、向哈爾濱江實業益通銀行、濱江支店業務、向商店奉天道街及奉天南滿兩支店業務、向奉天商工銀行本店分別移讓
三、大中銀行哈爾濱支店撤銷將其業務移由功成銀行四平支店業務、向功成銀行四平支店撤
四、金城銀行哈爾濱支店撤銷將其業務移由濱江實業銀行經營

遊艇

··十日左右下水

市署公園科對管下各公園之游艇、正積極修理油漆中、以期下水後滿足市民公餘之消遣娛樂、惟因油漆材料關係以致比較預定日期少遲、原定於月之五日入水、已不可能、據聞月十日左右必能下水供市民之划游云

工務區家族運動會
工務區家族運動會、正是薰風拂面、碧草如茵、戶外運動的好時光、於是市內各官廳會社都相繼展開了運動旗幟、新京驛工務區、爲藉好時的初夏、特定於本月七日於南湖畔舉開家族運動會云

股票行市

前場(六月四日)

▽奉天股票(短期)

	開盤	收盤	大價	小價
滿取	[illegible]	[illegible]	[illegible]	[illegible]
新東	[illegible]	[illegible]	[illegible]	[illegible]
鐘紡	[illegible]	[illegible]	[illegible]	[illegible]
新鐘	[illegible]	[illegible]	[illegible]	[illegible]
滿業	[illegible]	[illegible]	[illegible]	[illegible]
同新	[illegible]	[illegible]	[illegible]	[illegible]
滿鐵	[illegible]	[illegible]	[illegible]	[illegible]
同新	[illegible]	[illegible]	[illegible]	[illegible]
營紡	[illegible]	[illegible]	[illegible]	[illegible]
東棉	[illegible]	[illegible]	[illegible]	[illegible]
滿亞	[illegible]	[illegible]	[illegible]	[illegible]
滿煙	[illegible]	[illegible]	[illegible]	[illegible]
電業	[illegible]	[illegible]	[illegible]	[illegible]
同新	[illegible]	[illegible]	[illegible]	[illegible]
商新	[illegible]	[illegible]	[illegible]	[illegible]
新船	[illegible]	[illegible]	[illegible]	[illegible]
五品	[illegible]	[illegible]	[illegible]	[illegible]
鞍鋼	[illegible]	[illegible]	[illegible]	[illegible]
南滿	[illegible]	[illegible]	[illegible]	[illegible]
大興	[illegible]	[illegible]	[illegible]	[illegible]
電々	[illegible]	[illegible]	[illegible]	[illegible]
同乙	[illegible]	[illegible]	[illegible]	[illegible]
同新	[illegible]	[illegible]	[illegible]	[illegible]
新朝	[illegible]	[illegible]	[illegible]	[illegible]
特產	[illegible]	[illegible]	[illegible]	[illegible]
滿土	[illegible]	[illegible]	[illegible]	[illegible]
撫電	[illegible]	[illegible]	[illegible]	[illegible]
滿毛	[illegible]	[illegible]	[illegible]	[illegible]
大機	[illegible]	[illegible]	[illegible]	[illegible]
滿工	[illegible]	[illegible]	[illegible]	[illegible]
同新	[illegible]	[illegible]	[illegible]	[illegible]
滿化	[illegible]	[illegible]	[illegible]	[illegible]
土木	[illegible]	[illegible]	[illegible]	[illegible]
東拓	[illegible]	[illegible]	[illegible]	[illegible]
瓦斯	[illegible]	[illegible]	[illegible]	[illegible]
日營	[illegible]	[illegible]	[illegible]	[illegible]

▽大連股票(短期)

	開盤	收盤	大價	小價
五品	[illegible]	[illegible]	[illegible]	[illegible]
滿取	[illegible]	[illegible]	[illegible]	[illegible]
大新	[illegible]	[illegible]	[illegible]	[illegible]
新東	[illegible]	[illegible]	[illegible]	[illegible]
鐘紡	[illegible]	[illegible]	[illegible]	[illegible]
同新	[illegible]	[illegible]	[illegible]	[illegible]
郵船	[illegible]	[illegible]	[illegible]	[illegible]
同新	[illegible]	[illegible]	[illegible]	[illegible]
商船	[illegible]	[illegible]	[illegible]	[illegible]
新帝	[illegible]	[illegible]	[illegible]	[illegible]
日魯	[illegible]	[illegible]	[illegible]	[illegible]
日鑛	[illegible]	[illegible]	[illegible]	[illegible]
日石	[illegible]	[illegible]	[illegible]	[illegible]
日產	[illegible]	[illegible]	[illegible]	[illegible]

▽哈爾濱股票(短期)

	開盤	收盤	大價	小價
滿取	[illegible]	[illegible]	[illegible]	[illegible]
新東	[illegible]	[illegible]	[illegible]	[illegible]
滿業	[illegible]	[illegible]	[illegible]	[illegible]
滿鐵	[illegible]	[illegible]	[illegible]	[illegible]
新鐵	[illegible]	[illegible]	[illegible]	[illegible]
同新	[illegible]	[illegible]	[illegible]	[illegible]
大興	[illegible]	[illegible]	[illegible]	[illegible]

▽東京股票(短期)

	開盤	收盤	大價	小價
東新	[illegible]	[illegible]	[illegible]	[illegible]
郵船	[illegible]	[illegible]	[illegible]	[illegible]
鐘紡	[illegible]	[illegible]	[illegible]	[illegible]
同新	[illegible]	[illegible]	[illegible]	[illegible]
新朝	[illegible]	[illegible]	[illegible]	[illegible]
大新	[illegible]	[illegible]	[illegible]	[illegible]
日石	[illegible]	[illegible]	[illegible]	[illegible]

▽滿洲儲蓄債券買賣價格(六月抽籤)(賣價高於買價低五分)

第一回	[illegible]
第二回	[illegible]
第三回	[illegible]
第四回	[illegible]
第五回	[illegible]
第六回	[illegible]
第七回	[illegible]
第八回	[illegible]
第九回	[illegible]

上海匯兌行市

軍票賣	[illegible]
國幣賣	[illegible]
儲備券	[illegible]

家庭

今天的工作

—獻給知識主婦們— (二)

白狼沙

一,家庭衛生—這件事,自建國以來,是比較以前強多了,因爲警察官的督斥—清潔大檢查—可是效果終是輕微的,一時性的,這種衛生思想她們是沒有的,她們也不知道什麼是衛生,爲什麼才衛生,怎樣去衛生,只知有病吃藥,請醫生或者請巫醫,許願,上供求佛,她們卻不知講求衛生去防備疾病,她們不是不能作,實在是不知道什麼!你們可以使令她們到你家見學,給她們一個具體的刺激,同時再給她們解說衛生的意思指導她們衛生的方法—定期大掃除,臥具日光消毒,飯後散步,戶外運動—有許多方法都是她們能作得來的!

二,家庭經濟—這件事,大多數是操持在男的手裡,即使她們能得到支配的實權,也倒不必掛心,因爲她們都能節約這可以算她們的固有美德—可是卻有支配不當的地方像男孩子要錢買文具,總比女孩要錢買胭脂有價值的多可是作母親的往往就逆行倒施,一面對於男孩求學給很大障害,一面對女孩的虛榮心,給施肥了!其他像濟貧,貯蓄的,她們都不肯作,假使你們若給她們講解明白,爲什麼要濟貧,爲什麼要貯蓄,文具費是比胭脂費有價值……相信她們會很悲順的照你所指導的去作吧!

三,兒童養護與教育—兒童是家庭的目的,所以這項事(養護與教育)是極重要的可是她們的對於子女,比普通動物不強多少,不明白什麼是養護,什麼是教育,怎樣來算養護與教育對於養護只知給乳吃使令他(兒童)安睡,就算夠了,等到兒童能言語,會步行時除了極站的限制和看護外,就不會教育,即使教育,不是施之過酷,就是失於溺愛不明,結果,施之過酷的,兒童變成一個老實呆子,失之放任的,兒童,就成爲一個混球子,等第二段教育(學校)實在是很棘手的!此外還有兩宗最可憐的事情一是犧牲兒童使令不得正常充分的發育,二是威嚇兒童使令精神萎縮,許多事,不當的地方,很多,還是你們犧牲點時間和力氣來,爲國家爲社會指導她們一下吧!

勝利的懺悔

婚後的自覺

潔

我望着他那貧血的臉,在生之苦壓下,一天天的更形消瘦,我的良心上,感到絕大的痛苦與不安的是。

婚後一年多的日子裡顯然我已變成兩個人了,在婚前我是過著蔬散學生生活那時我常好幻想一些綺色的美夢,對未來我是抱着偉大的希望與期待。可是,婚後,這種希望已粉碎了,我起始對人生懷疑起來,我知道生活是苦痛的,命運也是多舛的,每天對家庭的一切,都得自已操作,對主婦之生活,已再不似夢想的幽美了。丈夫是過着粉筆生涯的人每月的收入除了支持生活外很少富餘,自然對我物質的享受更談不到許多,因之對這困苦的生活我起始不滿起來,甚至懷恨起來。

爲了這,在我們的中間常有口角的發生,然而這一次的口角該是最激烈的一次吧原因是替了丈夫做了一件較豪華的衣衫,竟遭丈夫的申責,一向孤高自居的我該是一種無上的恥辱啊,於是我激憤的哭號着,爭辯着,結果勝利屬於我了,丈夫終於將一個月血汗換來的新俸,消費在我的身上了。

我望着丈夫那貧血的臉,在生之苦壓下,一天天的更形消瘦。驀地由丹田深處湧出一線懺悔之光,在我的良心上,已會感到絕大的苦痛與不安了,是的。我不該和其他女性一樣的存着虛榮的劣根性,我是知識層的婦女我該澈底的實行節約,澈底的負起非常時局下婦女的責任,以盡銃後報國的天職啊

願上帝原宥了我吧,從今後我該對人生有新的認識,新的自覺,但願以這次的懺悔做我新生的出發吧

破汗衫

改舊成新

廢物利用

一件將領擊袖的汗衫,領子邊與袖口邊磨破了有的人以爲它既不能縫,更不能剪短一些,於是就讓它爲廢物了,其實它還不是廢物,有方法來補救的,折磔的袖口,可以將它折下,裡面翻過,這樣破處就換在裡邊啦,把與領好,然後把右手的縫在左手,左手的縫在右手。領子呢?也是一樣,將它折下裡面翻過,然後左右換過就成功了。這個整舊如新,延長汗衫壽命的方法,我相信聰明勤儉的婦女,一定是知道的,可是真正去實行的恐怕很少吧!

婦女同志們,在這物價昂一日的生活中,不允許我們再糊塗塗了,起來吧!爲你的丈夫,兒弟,朋友,整理那件破舊的汗衫!

(淑)

“浪漫式婚姻”

小莊

(一)訂婚太易=婚姻的第一步,當然是從社交着手但是青年的男女,情竇剛才萌動的時候,經驗薄弱,觀察不精,往往話得投機,幾無虛夕,這時的來我往,幾無虛夕,這時的熱度,可以到熱烈的高度,因爲大家很熟了,就訂立婚約,不到幾時,就正式結婚了,不過這種愛戀,是兒戲的,暫時的,不是永久的。將來一遇到外界感觸,就要起變化了,所以結婚太易,是一個缺點。

(二)愛情不專一=真正的戀愛,外面看來,平淡異常,沒有什麼特別舉動,足以表示他們的熱愛他們的愛全在精神不在物質,一事一物,一擧一動,莫不就理智上爲標尺,且各有調節維持缺點。

(三)不能實行互助=在現在的一般新女子,應當人人有職業,人人能自立結婚之後,把家庭中的經濟和事務,共同負擔。在他圖則不然,女則不事生產,男則以有限的金錢,供他們的靡費,食物必求精美,服飾又擇新奇,新婚以後,家中經濟不知調度,已足爲後日斷負的張本,況且空下來的時候,最好玩玩遊戲場,看看電影,把所有的汗血金錢任意揮霍,結果!金錢告乏愛情也破裂了,這又是一個缺點。

其愛的才能,可是浪漫式的沒有解得愛的真諦,受一時動物性欲念,盡量做出許多醜態百出的愛來。到了結婚之後,對得厭倦的厭倦了,於是各尋着各的短處,發生衝突,結果因之離婚。愛情不專一,也是一個缺點。

問病

敝人於十五歲結婚後,即患腎虧病,孑子也,復經治療,(據謂腎丸炎或副睪丸之炎)即可,但未全部消去,尚有遺留之痕跡,此左側睪丸尚有遺留之痕跡,大若茶碗,於本年九月右腎子發現硬形,經西藥治療後,未曾消除,又於七年前,於七年春、陰雨時尿白色,結識一婦女,又同年七月中受胯下病,四個月痊愈,康德六年,[illegible]

(編者明日刊出)

授乳期之攝生

碧霞

授乳期中的婦人,如果攝不適當,其乳汁分泌一定要少,乳汁分泌既少,小兒的營養必要現出不足的模樣,是故,欲使小兒營養佳良,必須乳汁充足,欲使乳汁充足。又必須首先注意授乳期的攝生法。

授乳婦人攝生之最主要者—
一,運動,每天要有適當的運動,譬如到戶外散步,或在空氣新鮮處行深呼吸等等不太勞力的運動,由於運動可以調整便通,增加飲食,而乳汁分泌亦能增加成分也能良好。
二,飲食,可以與平日無大差別,主要者不可食有辛辣及味道過濃的食物,避免在授乳期應當少用,或禁用更好。更避免不易消化的食物,總之可選自己喜好的食物多食之(除當禁用者外)。
三,清潔,授乳婦人的身體要常保持清潔,尤其是乳房,在授乳前須用微溫水輕輕拭乳頭,如用硼酸水更好四,衣服,襯衣需要柔軟及能保溫者爲良,易於脫色之布不可穿在裡面。更不要使胸部受束縛。
最後,初生的小兒,口內多半不潔,在哺乳時可用清潔的軟布擦拭,但須十分小心,再有乳頭每在哺乳後,其上而有唾液附着,因此很容易招至各種傳染病菌,故在哺乳前必須消拭及消毒。

公示

因上水道原水不足由六月五日起按左記區劃時間給水放希週知是荷再因是項制水中、除給水時間外均無水、於此時間中除飲用水以外務乞極力節省使用、至飲用水爲期安全、必須煮沸爲要、附此聲明

記

區分	區 域	給 水 時 間
1	吉林大路、興仁大路以南一帶	五時—七時 十四時—十六時
2	新發路、朝日通、大同大街以北、以西、興仁大路以北並鐵道西一帶	七時—九時半 十六時半—十八時半
3	吉林大路以北、大同大街以東新發路、朝日通以南一帶(關東局、寶山附近在內)	十時—十二時 十九時—二十一時

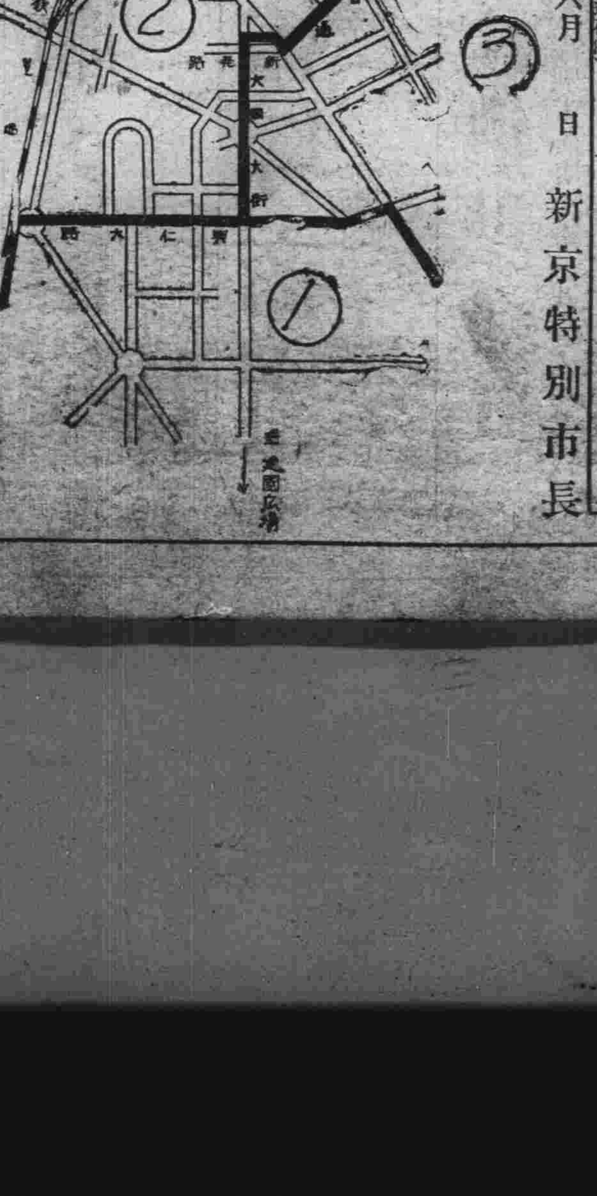

康德九年六月 日

新京特別市長

肺癆吐血急效藥

世醫張氏肺病咳嗽藥

此藥係世醫張氏發明計餘年專治青年各肺病勞咳嗽中出血痰中代血癆七傷肺癆肺痿等症勞動者經驗普通藥品而不能去根者速服此藥以有力服之准可全愈患者試服即知效驗乞輕者二、三料重者三、四料左右

外城代理店
▲新京五洲藥房▲中西藥房▲興順誠▲裕駁藥房▲公主嶺三合德▲鐵嶺和發久▲義和堂▲四平街福生堂▲開原東和堂▲吉林五洲藥房▲中西▲江省新新藥房▲城新發福▲興順誠▲克山吉昌昇▲拜泉吉慶昇▲北鎮立發號▲安東大生東▲營口成春堂▲錦城萬源昌▲瀋陽成春堂▲洮南永和堂▲黑山同生大▲磐石隆盛和▲錦州大和堂▲同育堂▲德潤齋▲大連華西藥房▲鳳城東益增遠▲大石橋衛生復▲朝陽福德聚通▲濟江道外協大西▲鞍山聚興恒▲慶和堂▲王家廟和發義▲延吉和發益▲法庫德泰和▲五常新亞藥房▲汪清▲分行天津法界六號路永和里▲分行北京西四褚子胡同內中間▲祥氏診療所

總發行所奉天大西關天光影院北大門外 精業堂藥房製

大學眼藥

不痛不痳·奏効如神

767

兒科良藥

表飛鳴

(ビオフェルミン)

【主治】
小兒瀉痢 乳兒綠便
小兒消化不良
小兒便秘 乳兒嘔吐

【特徵】
◇本劑絕對安全、縱然應用大量、亦無妨礙。
◇本劑味甘而美、驚猶小兒、絕無厭忌之人。
本劑有粉劑及片劑兩種。

各大藥房 均有經售

總發行 滿洲武田藥品株式會社

2—15

大同報
發行者 康德新聞社 新京特別市中央通三四 東亞新聞社營業所 新京特別市六馬路二二
郵費 一份六分 一月一元五角 廣告價 一行三元
電話 總務局 編輯局 營業局
振替口座新京一七〇

國民勤勞奉公 政府創設新制明年實施

政府當局鑑於現下國內外之情勢及其將來之推移、乃本諸國民皆勞之本旨並與帝國人民一大義務之兵役相輔照應、今特創設義務的國民勤勞奉公制、對國內青年未被徵爲國兵者、由國家通盤組織使其勤勞奉仕於國防國家建設之諸般事業、以培養尊重勤勞報國之觀念、鍛鍊身體並使其有集中發揮青年力量之自覺、以期達成建國之理想而練成之也、茲者對該制度之創設要綱、業與四日之參議府會議審議通過矣、即將於本年中進行各種準備、而由明年起着手施行、爰將該制度要綱內容撮要列左：

一、勤勞奉公義務人
二、勤勞奉公義務之內容
三、勤勞奉公之對象事業
四、勤勞奉公隊之編制
五、勤勞奉公隊之運營
六、勤勞奉公隊員之待遇
七、勤勞奉公隊員之訓練規律
八、奉公義務完了者之優遇

達成高度國防國家建設 呼應親邦人民兵役義務

國民義務奉公制 創設要綱

第一 方針

鑑於現下國內外之情勢及其將來之推移、本諸國民皆勞之本旨、並與帝國人民一大義務之兵役相照應、擬創設義務的國民勤勞奉公制、使青年之身、於高度國防國家建設事業、勤勞奉公、以期向達成建國之理想而鍛鍊之

第二 要領

（一）勤勞奉公義務人 勤勞奉公義務人爲帝國人民男子未服兵役者、不適格者免除其義務、有特別之事由者、猶豫其義務、由義務人中再行選定適格者、對於學生另行樹立學生勤勞奉公制

（二）勤勞奉公義務之內容 帝國人民之男子自二十一歲至二十三歲之年齡期間內須服合計十二個月以內之勤勞奉公、在戰時或事變時、於不超過一年之限度內得延長前項之年齡及期間

（三）勤勞奉公之對象事業 勤勞奉公之對象事業按其性質宜選定國防建設、國土建設、鄉土建設及重要產業等、務期其福利能貽於永遠者

（四）勤勞奉公隊之編制 爲實施勤勞奉公編制勤勞奉公隊依市縣旗區域編成軍隊式

（五）勤勞奉公隊之運營 勤勞奉公隊須要強力一元之運營、故於政府設置特別之機構、協和會對此協力之

（六）勤勞奉公隊員之待遇 對於勤勞奉公隊員、於其召集中、除給與營舍、飲食、日用品、醫療等外並支給一定之津貼、對於勤勞奉公隊員之公病、公傷、公死、請求優厚之扶助辦法

（七）勤勞奉公隊員之訓練規律 關於勤勞奉公隊員之訓練、應與協和青年團施以一貫之勤勞訓練、以謀其精神、技能（內含營繕）及體力之昂揚、同時對於國體的規律生活、均規律準照國軍鍛鍊之對於滿國家意識更特別注意

（八）奉公義務完了者之優遇 奉公義務完了者、按其成績、由國家講實辦法、使其爲國民之中堅、而得以充分活動

（九）經費 勤勞奉公隊所需之經費、由受勤勞奉公隊協力之事業體負擔之爲確立本制度所需之經費由國家負擔之

（十）勤勞奉公制創設與勤勞動員及其他之調整 隨同勤勞奉公制之創設其與戰時勞動員、平時勞動員及賦役並勞務者養成計劃等關係予以調整之

第三 措置

一、勤勞奉公制度自康德十年度開始於康德十二年度完成之

二、制定創設國民勤勞奉公制及學生勤勞奉公制必要法規

三、爲創設勤勞奉公制而行必要之調查研究並爲期其實施無憾計設立準備委員會

四、關於創設勤勞奉公制爲期其宣傳工作徹底總務廳弘報處動員關係各機關活動之

五、爲運營勤勞奉公制於必要時擴大施行行政機構之整備並設置重點於市、縣旗

六、爲豫開勤勞奉公隊之基幹計速謀協和青年團組織之整備擴充

樹國家不拔體制 培後世無邊幸福

政府當局談

關於國民勤勞奉公制創設之政府當局談如次：社大國民勤勞奉公制創設要綱、見諸決定者本制度之目的、在乎我國之青年未被徵爲國兵者、由國家通盤組織使其勤勞奉仕於國防國家建設之諸般事業而培養尊重勤勞報國之觀念、鍛鍊身體、並使其於集中發揮青年力量之自覺、以期向達成建國之理想而鍛成之本制度於本年中進行各種準備、由明年起着手施行、在第一年度最少能組織十二萬之勤勞奉公隊、第二年度二十五萬、第三年度四十萬、預定三年完成、彼時當有兩項效果、可以期待、第一以協和會現在擔當之青年練成最後完成工作送多數有爲之壯年於社會、或任國土防衛或任鄉土自衛、或任公共事務之處理、或活動於農工商界、豫想皆可爲國家中堅份子、第二就是可以確保有組織有訓練之豐富勞動力、對於鐵道道路、治水、利水、造林、開發土地等國土建設或鄉土建設、得以迅速進行於國防產業上可垂無疆之幸福、於後世誠可謂樹立國營近代國家必要不拔之勞働制

即如本制度創設之效果既屬甚大、一方面對於一般國民之影響亦非淺鮮、故此間所持之態度非常愼重、除聽取各方面之意見外、並且動員多數之青年施行實地試驗、幸得體驗之資料、當此時局之下、欲使本創設要綱之理想實現須各關係機關特別援助協力始可收得有終之美也

高松宮殿下參內 兩陛下溫言慰藉

【東京四日電】御差遣宮殿下、已於三日安然歸國、茲於四日上午十時、參內宮中、拜見天皇、皇后兩陛下復命、拜聞兩陛下甚爲欣悅、賜以溫言、慰藉斯行云

社說 渝蔣勢處釜底

最近以來、中國派遣軍與征緬日軍、遙相呼應、同時展開無敵之攻勢、凱歌共奏、響徹雲衢。自滇緬接壤之區、直指昆明、以拊重慶之背。茲怒江西岸敵陣全潰、順勢進展、勢如破竹。他方則粵北浙東晉南諸路[illegible]。大舉猛進、粵漢浙贛兩大幹路沿線之重要據點、[illegible]。[illegible]入於日軍之掌握中。其沿粵漢線[illegible]、由得貴水渡河成功、所得粵漢要衝之鎮、行將陸衢州而爲宜昌以會武漢之衛、已成竹在握、指日可期。而福州[illegible]之日軍、已逼第三戰區主力及其援軍於浙贛兩角之地。[illegible]

而衢州重鎮、亦迫切陷落且沿浙贛之綫、以取江西之弋陽吉安上饒玉山等邑、空陸協力、勢若潮湧、彼爲合守軍、裝備既劣、餉糧又缺、不啻騙驅於之饑民而驅使赴戰安有奮擊抗戰之能力也哉、故此乃之長驅直入、指武漢以會與揆之師、亦無濡滯之可言也、其晉南方面、則由晉豫冀三省之交、橫掃殘敵、羅然游擊之共匪殘軍已支離潰裂、不克成軍、雖有匿跡於山窟岩穴間者、亦皆創鉅痛深、莫敢試逞、而冀東魯南之殘孽者、亦被掌中日軍、掃蕩殆盡、至武漢前衛之日軍空陸精銳更於逼迫宜昌方面發動之下、復四出擊滅、遂網羅殲是則復滇中原、[illegible]轉瞬可期。而蔣其處境、嚴然釜底、[illegible]

亞空陸海全盤日軍制壓、援蔣路均已斷絕、如軍餉充飢[illegible]、以致物價昂騰、空前未有、茲據美國某有力通信員之確查、謂自一九三七年六月迄本年四月間之物價比率、凡土地家屋之租賃、及普通食品之價格、平均指數、致三十三倍之巨額、衣類則差至五十倍或六十倍之高率、勞働者之俸資、差十三倍、普通生活只差廿六倍、此其大較也、至法幣之發行額、由去年之八十億元、本年一躍突至百六十億元、共毛荒可知、夫以如斯對象、而猶修旨抗戰、延之長期、不亦夠人之夢囈哉、以今觀之、實如釜底游魚、亡不旋踵者也、反觀南京國府、則與隆日盛、其勢蒸蒸、深望翩翩於重慶羅廟下之軍人政客、翻然悔悟、斷其來歸、依反共和平建國之大義、從事於更生中國之偉業、用康時艱而救大亂、誠前途之光也、「榮辱之幸、偏其反而」、幸其深長思之。

海陸呼應進擊 掃蕩北江殘敵

【華南前線四日電】日軍水上機動部隊與地上進擊部隊互相協力、開始溯北江、掃蕩沿岸之頑敵、於三日午後攻擊州心墟源汎西方約十公里敵陣、將其完全粉碎更向〇〇方面進擊中

德蘇戰最前線德機關鎗隊奮勇

國民意識劃期革新 協和會菅原總務部長談

勤勞奉公制度要綱案、業已審議終了、將由明年度起實施、協和會因與奉公制度之運營有重大關係、故亦將於實施前着手準備、當實施該法時、於政府部內須設置新指導機構、至於協和會與政府擔任部面詳細審核、須與新指導機構之構成併行爲其總而編成者、因此勤勞奉公隊員之當時訓練、有賴於青年團之活躍、更因青少年團統監部擔當指導責任、故須將青少年團年齡延長至廿三歲、本年度之青年指導亦全向勤勞奉公運動之途上邁進、今後最大之問題、爲青年團之指導者與勤勞奉公隊之指導者互相連繫、對此中央統監部亦以愼重之態度討究、以期強化統監部之陣容 當成立勤勞奉公制度要綱之際、菅原總務部長談話如左（照片＝菅原部長）

勤勞奉公制度、爲我國劃期的勞務體制就精神方面而言、該制度爲我國一般人意識的革新、就物的方面而言、爲動員必要物資之二大革新、是以供給目前必要努力決非簡單之事務、須十分注意、勿徒劃粗的新體制之將來較以增強勤勞奉公之使命係以勤勞鍛成青年、確立勞務動員體制爲目標、本此觀點、學生之勤勞奉公、另行考核之、不僅在學期中從事勤勞奉公、卽卒業後亦須負其之、學生層既立於指導者之地位、更須有勤勞奉公之體驗如何、應與政府協和會社職員有莫大關係特殊會社與政府分擔部面之詳細審核雖尙須待諸異日但青少年團員之年齡延長至廿三歲、刻正研究中云

參議府會議 通過各要案

第十五次定例參議府會議、四日午後二時於參議府會議室舉開、對於上程左記諸件擬愼重審議結果、業已通過預定於八日公布施行

一、國民儲蓄會法
二、印花稅法中修正之件
三、關于鑛業法施行期日之件
四、關于鑛業法第九條所規定資源保全上必要之鑛物爲標的之鑛業權請限制之件
五、康德六年勅令第一百九十八號關于依據鑛業法第九條規定之勅令所限制鑛業權請之鑛物之發見報告之件中修正之件
六、滿洲飛行機製造株式會社法中修正之件
七、同和自動車工業株式會社法廢止之件
八、國民勤勞奉公制創設要綱
九、國民體力法制定要綱
十、興安省各鑛業關係法令施行要綱
十一、防止鑛工關係技能者移動要綱
十二、有獎富國債券發行要綱

整軍經武共建東亞 陸海空威力日增 國府訪日副使楊上將談

【東京四日電】國民政府訪日特派使節副使國民政府參謀總長楊揆一上將、三日午後在帝國旅館會見記者團、披瀝國府軍協力完遂大東亞戰爭之決意後闡於國民政府隸下陸海軍蒙日軍支援之下而得以再建練成之現狀並殲滅重慶政權之軍事施策等答記者之所問當日任援道海軍部長、因事缺席、由楊上將代答該部長說明海軍之現況（照片＝楊揆一氏）

問：國民政府隸下軍隊、於大東亞戰爭勃發後之狀態如何？

答：國府軍自大東亞戰爭勃發後、愈形貫徹建設新秩序之理想、與日軍協力、一致防衛政府治下之地域並確保治安、而形成暢達政令之後盾、雖因建軍日淺、戰力尙未充分、但努力於練成精銳於友邦援助之下、而達成所期之目的

問：現有兵力之概要如何？

答：事關軍事秘密、不便詳述、但國府以此爲戰時之最要施策而重視之、以之爲政府之砥柱、與行政院並立、而設置軍事委員會以汪主席爲委員長、擔任軍事之各種運用、軍事委員會除在南京武漢、寧波、廣東等直轄區隊之外、設有第一方面軍（南京）第二方面軍（山東）第一集團軍（江蘇）第一軍（河南）第二軍（江蘇浙江）及開封、漢口、廣東等各綏靖公署、以統轄各地之軍隊、更保持河北、蒙疆之所需軍隊以確保治安、總兵力合計爲〇〇萬

問：裝備如何？

答：承日本之援助、而且一新、日益近代化、至於地方雖尙未充分整備、但對治安上確保絕無妨礙

空軍陣容充實猛進 重慶方面歸順者大有人在

問：關閱航空關係？

答：既設之常州陸軍航空學校、其第一回將校學生六十名之訓練、業已告終、該校更附設有附屬防空教導隊、幸得日軍協力、由幹部擔當防空關係之教育、且重慶方面之沛諾參加者、亦爲數不少

問：對重慶之軍事政策可得聞乎？

答：重慶方面軍隊之歸順、蓋日益增多、政府今後注重實質、而不求量、上下一致於和平建國之理想該治具有確立大東亞共榮圈之精明人士、促進至勝利之途、又在各地作戰被日軍捕獲之重慶軍、其中有〇〇名、已痛改前非、而改編爲國民政府軍矣

問：關於與日本軍間之協力實績請詳示之？

答：在清鄉工作上、曾充分[illegible]

海軍震守要港 正培植實力中

問：中國海軍之現狀可否略述一二？

答：維新政府自設綏靖部以內設立水巡司、在上海創設水巡學校、由日本之中國方面艦隊司令長官及大將指派遣艦隊、並承讓海綏靖艦及江綏、江靖兩砲艇、建設南京基地、鑑於水路測量之重要性、乃設立水路局、訓練技術者與要員、國民政府還都以後、汪主席委任海軍部長、其後、始由任援道上將任海軍部部長、依古賀大將及鳴田大將之指導並蒙日本再讓海興練習艦改水巡學校爲中央海軍學校、同時努力海軍將校之養成、在閩設置南京要港司令部、在江、無錫、江陰等地設立基地、其他擔任揚子江下游及太湖、黃浦江等各流域之水上治安、他方在江南造船所著手建造砲艇數十隻、已早完成、在河北乃重視黃海方面之警備、在青島石臼所舉設港等地、設立基地、司令部、仰副日本海軍之協力、承讓護洋艦習艦及砲艇十四隻、同時、在劉公島設立基地尤其是曾在龍公島設立威海衛海軍基地、而在華南方面早曾設立廣東江防艦隊司令部、於民國卅年將此改爲廣州要港司令部、隸於國民政府海軍部直接統

至第三期地域、華中山嶽地帶之治安、雖皆恢復、華北地帶之治安、亦賴日本軍之援助下、實施活發的協同作戰

發揮日華兩軍之協同意識、汪主席親臨陣頭、蒙日本軍絕大支援之下、推進軍政黨三位一體之政策、收效日著、自客歲七月以來、既已進展

精、現在所有之砲艇十四隻、已在廣東白蕉等地設立之基地、按中國海軍、在最近廿四年以來、卽形南北對立之體勢、久已統一、此次指揮系統成一元化、尙屬初次、益海軍士氣、益態旺盛、還都二年間、所養成之海軍青年將校、已達數百名以上、下士兵亦達數千名以上、咸皆認識大東亞建設之主旨爲中日合作而決心努力、蔣介石時代之中國海軍之人材、殆皆入於國民政府之旗幟下矣

重慶勢微

今則重慶方面不過僅有陳紹禹等數人而已、大東亞戰爭之勝利、已喚醒中國、日本之勝利、卽東亞百餘年來英美侵略之終結、亦卽近世紀以來共產黨之思想的侵略、恢復東亞原有之姿態、而保衛大東亞之天地、爲使大東亞民族共榮、除日滿華泰等國勢力同心之外、別無他途、中國者以國際茫而實、雖不能參戰、但必與日本同甘同苦、共擊總力、而願日本物計劃之要講、協力治安肅清、以便滅少日本之負擔、使無後顧之憂云

衢州危在旦夕 日軍迫至城外四里

【浙贛戰線四日電】日軍部隊、三日對衢州前面敵陣開始總攻後、空陸一體繼續猛攻、自開始攻擊以來、僅歷十五小時、是晚已由數方面突破敵軍諸據點之馬迪諸線堅陣、遂進至衢州平原、迫近衢州城外四公里之處、在平原地帶、向前猛進、勢如怒濤、敵軍之重鎮衢州、其陷落已迫目前矣

【衢州近郊四日電】衢州不啻爲浙贛路上之經濟要衝、卽由軍事上來言、其重要性、堪稱第三戰區之生命線、第三戰區主力之四十九軍（廿六、一〇五師）八十六軍（十六、七十九師）及十集團軍之一部等在金華、蘭谿戰線一敗塗地、逃入該地外、並最三面二十六軍（四十四、五十一、五十六師）七十四軍（五十一、五十七、八十師）等蔣介石嫡系之精銳部隊、自第九戰區長沙方面援軍入城、該地方面敵軍兵力、總數爲十五個師約廿萬云

蔣軍戰意喪失

【〇〇基地四日電】敵軍失陷全華關鍵後、遂將第八十六軍之三個師、第四十九軍之三個師、及全華方面退却之第八十八軍一部、集結於衢州周圍、在衢州東方五公里擇樹鋪附近之最前線、擺築之陣地、企圖阻止日軍進擊、但在日軍開始總攻之前、雖恃天險以防衛陣、但未及一日卽全崩潰、合艦共與日軍、於茲、在蔣介石嚴命下之敵頭視同第三戰區所死守之衢州、其勢落早成時間問題、今次修遭大敗之敵軍、完全喪失與日軍接刃之銳氣、惟有日趨潰亂之一途而已、顧祝同始已無力重整旗鼓、出以邀擊、目下似在準備敗逃之中、由此觀之、則第三戰區、已瀕於全面崩潰矣

追近撫州

【江西〇〇前線四日電】至四日正午止、江西作戰狀況如左

一、三日晨佔領進賢之部隊急追向東南方敗走之敵第七十五師、四日晨仍在繼續猛進擊中

二、三日晨奪取撫河東岸領敵陣之部隊、當日午後二時、佔領撫州（進賢東方卅七公里）北方二十公里之雲山市通夜向南方續行擊中

三、撫河西岸進擊部隊、三日午後六時、對於在撫州東方十公里展布堤北山嶽地帶頑強抵抗之敵軍暫編第六師、薄暮加以攻擊、僅兩小時卽粉碎敵軍約二千餘名、四日晨已進至距撫州極近之處、舉目可望撫州矣

佔源潭溪後 三方進擊

【源潭汎四日電】日軍精銳佔領源潭溪後、卽行急追敗敵、三日晚、進至東北、東南、東方各面四公里之線、敵軍係由銀潭拗及花縣方面敗退而來之第百五十四師之一部已於日軍猛攻下、大呈潰亂狀態云

巴美兩國商船 同受魚雷攻擊

【維西四日電】據哈瓦斯通信社華盛頓電稱美海軍省二日發表、巴拿馬商船一隻及美國商船一隻、於勒比海遭受魚雷之攻擊云

焚殺淫掠極盡凶殘 漸趨死滅的華北赤色勢力

隨同日軍之治安圈擴大、漸次被迫而遁向西北腹地彼方所謂之「面」與日方之「點」與「線」而戰、結果敵方敗矣、反之「點」統括附近地域、而發展至「面」目下邊區七十四縣中、幾無一處爲中共軍所確保之地盤省西部之阜平一縣、亦本失去、僅不過弊伏於險峻之山岳地帶、小試消極之蠢動、邊區地帶中、冀中區卅四縣向以華北之穀倉地帶著稱於世、爲棉花並各種農產物之豐饒產地、冀西區廿六縣以及晉東北區、察南區十四縣地質不佳、出產物資實所鮮見、然因地多山岳、則適避日軍之進攻騷擾、乘機之轟炸、適爲恰好之地、所以共軍以此爲蠢動據點、就中於冀西區、設有邊區政府、軍區司令部以下抗日機關、抗日大學分校、邊區銀行以及其他軍政黨組織、咸集中於此、今此等赤色地盤併共產勢力、在日軍英勇進攻之前、將相繼被覆滅矣

兩種赤色勢力 土八路老八路

華北之共產軍、可大別爲正規軍與遊擊隊、正規軍彼等呼之爲「老八路」卽正規八路軍者是、遊擊隊呼爲「土八路」卽土著八路軍者是也、土八路乃係以貧農或勞動者而組成之土匪軍、其幹部之中、分配以少數之老八路「土八路」之軍區、爲冀西軍區、冀中軍區、冀東軍區、冀南軍區、平西軍區、太行軍區、太岳軍區、晉西北軍區、晉西軍區、魯南軍區等均爲土匪之集團所編成、故爲固定的、無流動性、「老八路」則與此相反、常擁有廣範圍之流動區、[illegible]下第一二〇師、[illegible]麾下第一二九師、林彪麾下第一一五師以及徐向前之山東縱隊、徐海東之晉東縱隊等、

共軍死力剝削 民衆無辜籲天

共產軍以救濟貧民爲名、一時稱爲「二五減息」之誘從爲圖低減二成五分之利息、結果收入頓形減少、故此次又對民衆、高唱抗日意識、而取「合理負擔制度」苛斂誅求、勝於以往、邊區民衆之收益、營業、財產、一切成負高率之課稅、以致民衆陷之益形疲弊、假此共產軍之剝削商人利潤、強徵農民物資、且對富農之更行放逐掠殺等行爲雖名曰救濟民衆、實則與匪團無二、將和平之農村、攪成如「人間地獄」、父不父、子不子、互相猜疑、邊區民衆之明朗生活、殆被彼等侵蝕無餘、民衆對於「民族統一戰線」與「羅克斯主義」本不需要、而所希翼者厥爲和平之生活也、惟願衣食稱足、卽無他求矣、彼等苛斂誅求之結果、民衆無論何時何地、咸對中共抱有反感、拒絕「救國公糧」「救國公債」運動、層出不窮、河北山東之民衆、固無待論、卽在富有忍耐性之山西農民之間、亦漸次呈露反共抗爭之意識矣、共產軍所最危懼者、因爲精强日本軍之殺鋒、而對民心之動向、亦爲軍大關心之事、因失掉民心則彼等之意圖「赤化」不能實現故也、然而目今華北之一億民衆、已洞悉中共欺騙之底細、惟待和平勢力之浸透、故日軍不斷之活躍、與明朗華北之建設當益前進也

邊區經濟破壞 日見民貧地薄

[illegible]成爲於此、如欲華北之共產軍、必須以正規軍併根深蒂固之民間團體、同時行動、方能消滅所謂新八路、而開始浸透和平勢力之具現、此次之華北作戰、卽以此種思想、對華北之共產勢力、實行尖銳確實而且徹底之根本工作

[illegible]

一、發行邊區銀行券以吸收舊法幣
二、阻止聯銀券之流通、防遏和平勢力經濟之進攻
二、禁止物資運出區外、由於逆封鎖確保物資

[illegible]

英機襲德西部 被擊墜十二架

【里斯本三日電】據合衆社倫敦電稱、英機三日夜又復行空襲德國西部之[illegible]云

▽劉天眞（敦化縣實業科長）三日下午九時來京
▽陳元民（濱江省第二區檢察廳檢察官）四日上午八時離京、

感謝治癒眼之功德

[illegible]

開名瞬
總售藥處 德家藥店
奉天小北城門外白塔寺東

寫眞銅版 美術銀盾
亞鉛凸版 機器商標
奉天製版所
奉天大西區大西街五段一八號
電話二二-三九九一番

專治羊癇瘋癲狂病
[illegible]

新京賽馬
春季第二次
六月六日 七日 十三日 十四日 十七日 十八日 廿一日 廿二日

證明書作廢
[illegible]
聲明人 王勝安

新京交通株式會社
自動車運轉手募集
一、資格 須有高等小學以上之學力身體強壯[illegible]男子
二、提出書類 寫眞手形一枚 履歷書一、身體檢查書一
三、截止 六月十二日
四、試驗 六月十三日
五、受理處所 本社二樓受付
但鄉送書類概不受理

內科 福合醫院
院長 李永孚
吉林市河南街

緊要啓事
[illegible]
交通銀行
益發銀行
濱江實業銀行
奉天商工銀行
功成銀行
同啓

恩賜財團普仁資金 全國展開奉贊運動
深希各界人士踴躍參與

値此大東亞聖戰節々勝利之期、與親邦日本有不可分關係的我國、不僅應該負起地方維護的大任、而且還要擔起農產物豐收的重責、必須日滿一德一心、携手前進、向大東亞共榮圈確立之途邁進、所以對於人材的培養、育成國家將來的棟梁、故孳孳應振興育英事業、我
皇帝陛下、於本年建國十周年佳年、萬壽節之辰、特頒賜鉅額內帑金、對國務總理大臣賜下 帝旨
命作育英與賑恤救濟、以及其他社會事業之用、故有恩賜財團普仁資金之創設、更信期普仁資金之充實雄厚、乃有奉贊委員會之組成、將由本月中旬起、全國一齊展開奉贊運動、在此運動開始之前、首先有大連方面委員日比野恒次郎氏、及大同佛教總會理事長者慧培氏、竟能率先奉體 帝旨、躬行奉贊、捐獻鉅額奉贊金、對二氏之美舉、全國官民無不欽佩、想繼起當仁不讓者、必將大有人在、恩賜財團普仁資金奉贊委員會日制定奉贊趣意書、於昨四日正式發表奉贊趣意如左：

覃恩廣被 羣黎沐德

恩賜財團普仁資金 奉贊趣意書

謹按
皇帝陛下當建國十周年萬壽節之佳辰、頒賜鉅額內帑用充育英事業、並賑恤救濟、以及其他社會事業之資、政府恭謹奉戴
帝旨、創立恩賜財團普仁資金、以謀建國功勞者、並無資學資金者之育英、與賑恤救濟、以及其他社會事業之振興、而期事業之進展、與民生之伸張伏惟
聖恩之廣被、至仁至慈、實不勝惶恐感激之至、此全國人民所以應積極誠奉贊
帝旨者也、爰設立恩賜財團普仁資金奉贊委員會、廣糾合全國朝野仁士之襄贊、以恩賜金爲基礎、努力使資金充足、以擴充財團之事業、而完遂財團創立之目的、用副
聖慮之宏大、至祈諸賢踴躍參與奉贊斯之舉、一則奉贊
帝旨、一則從於時局以貢獻於民生之進展、是爲切盼不已者。

康德九年六月
恩賜財團普仁資金奉贊委員會 委員長 張景惠

聖恩浩蕩感激無極 國民務應竭盡奉贊赤誠
谷奉贊副委員長發表談話

恩賜財團普仁資金奉贊委員會、爲擴大普仁資金雄厚强化起見、特組成中央及地方奉贊委員會、俾喚起全國官民一齊出金參加奉贊、全國各省市縣以育英濟貧奉戴聖意、而創立恩賜財團普仁資金之業、於本年建國節佳日創立、今於本月起始、共同展開奉贊運動、舉行地方奉贊會及懇談會、奉贊副委員長谷民生部大臣、於昨日（四日）發表談話如左：

在本年二月六日、當萬壽佳節的時候、我蒙
皇帝陛下特對國務總理大臣頒下鉅額內帑資金、用充育英事業和賑恤救濟、以及其他社會事業資金的優渥 聖旨、恭維我
皇帝陛下恒以至仁慈愍念民庶、尤其關於社會事業特蒙 聖慮、在建國以後康次所發生的水災、雹災旱災等、無不蒙下賜多額內帑、聖恩深澤、及四千萬國民、惶恐感激之念是不能以言語說盡的今當建國十周年的佳辰、又特頒發 聖旨下賜互額內帑金、用充育英事業、和社會事業振興之資金、此種宏大無邊的帝恩、我們可以說都要感激零涕了在直接從事於教育和社會事業的人、固然用不着說啦！就是一般國民們我相信一定會銘記不忘的來奉戴 帝旨、應以粉身碎骨的覺悟、來完成此時局下的各自職責、以資奉答 帝旨於萬一而無疑的在政府當拜受此 聖旨之餘即時召開臨時國務院會議、對於聖德之奉答、經過愼重的審議結果乃決定創設恩賜財團普仁資金、對於建國功勞者的子弟和沒有就學資金者育英事業爲社會事業振興、以及賑恤救濟的徹底、以期 帝德的普洽、和民生的伸長同時將此事務令飭民生部大臣主宰一切、在民生部呢、遵照此國務院會議立即着手準備恩賜財團普仁資金的創立手續鑒於遠大深遠的建國十周年的建國節佳日在朝野多士參列之下、盛大舉行、創立之式典、於此恩賜財團普仁資金乃得見諸創設了、在以上業已說過恩賜財團普仁資金乃係遵奉 帝旨而創設的、恰好可以比喩親邦日本在明治四十四年蒙賜帑、明治大帝所頒的聖勅『濟世治敎』而創設的恩賜財團濟生會相彷彿所以我們官民應當互相協力、來育成本財團是盼望不已的、現在把本恩賜財團的主要事業預定的說說第一就是對於建國功勞者的子弟、和一般無力就學的窮困子弟將來堪爲國家有爲人材者育英事業、大內容大體實將于定對此等子弟補給和貸予學資、不用說現下我國舉國之人、舉國之力的來援助親邦日本之大東亞戰爭的完成、同時正向大東亞共榮圈建設途上邁進中、然而要想克服這個長期戰、達成此雄壯的興亞聖業、必須要育成適合於新時代的青少年、和順乎此時局要請的國民的鍊成、是最重要的條件、况且當此第二建國的今日、我國的教育鍊成擔當國家將來的人材、確信乃係凡有行政的基礎、由此看來、關於人材的育成、無論在哪方面看都是當前的急務、所以本財團特對建國功勞者的子弟、或有爲的貧困子弟人材、加以援助、尤其是對於建國殉職的遺族、我們應當衷心同情、在可能範圍內必要加以援助、國民們都應以報恩感謝之赤誠、永遠顯彰他們的功績才好、第二是社會事業的振興、因時局的變遷、影響國民生活、漸次複雜增多、所以國民生活的安定、乃爲現下的急務、我國社會事業尙未達成時局下的體制、如從事者的理念、財源的籌劃、及施設的經營、都需要改善、所以本財團必須加以指導和援助、第三關於社會事業施設、如養老院、育兒院、施療所、授產所、託兒所、厚生館等施設的創設時或擴張時亦必補助之或貸給低息資金其他如從事育英或社會事業有顯著功績者本財團必大大的表彰之、最後對於天災地變的救濟財源給救恤金而萬全的救濟之、冀地全國國民深深奉體 帝旨各盡實踐之誠、協力達成各地方奉贊委員會之所期則可奉答 帝旨、並可貢獻於時局下的教育振興及民生伸長了（照片＝谷奉贊副委員長）

振興勤勞報國精神 完成高度國防建設
公佈『勤勞奉公制』的意義

政府鑑及現下內外之情勢及其將來之推移、乃企圖振興國民皆勞與國精神、確立勞務動員體制、集結國民之勞力、而貢獻於高度國防國家建設事業、鄉土建設以及其他重要產業之開發上、藉以達國勞發展、國力增强、一方面展開勤勞奉公精神、可使國民進一步體得建國精神、而發成適合第二建國之民中的中堅份子、因此乃於五日公布勤勞奉公制、由康德十年起實施、預定於康德十二年完成、茲今將行使明國民勤勞奉公制之要旨如次：

第一 凡服勤勞奉公義務者、男子者不服兵役者、但不具廢疾者、不能服勞務者除外、爲國民中之一般服者、特殊異常者、身體、依於有事公務者中、如左記者、可以免除服務、
一、官公吏、不能曠職者
一、從事國策的重要產業及政府指定事業之技術者及勞動者、
一、維持一家生計者、如缺其人、則全家生計即招來重大障碍時、
一、開拓義勇青年團員、
一、依法令被拘禁者、
服要者、如上述人員、均挺身參加高度國防國家建設者、故不能直接參加勤勞奉公、
此外 對學生方面、於教育問題外、更樹立勤勞奉公

第二 爲勤勞奉公義務之內容、按原則上、爲由廿一歲至廿三歲間之國民、每人凡服奉公義務者、服務一年以內、但是關於勤勞奉公之事、各省各縣的實情『乎不同、例如於除草期、必須避免動員

第三 象、凡勤勞奉公事項之對項的性質、必須對國防建設國土建設、鄉土建設及重要產業有些貢獻、如道路、鐵路之建設、利水、治水等、此等事業若均就緒、實爲將來重要產業分野上勞働力的根源

第四 爲勤勞奉公隊之編成及運營問題、在編成上、規定市、縣、旗各爲某之區域、而組成隊、大隊、中隊等、對於特殊技能者編成特技隊、關於其運營爲謀使其强而有力、乃於政府設置適當之機構、由協和會全面協力之、政府於本年內、必須審成必要之勤勞奉公隊指導者

第五 爲對勤勞奉公隊員之待遇、關此、第一有給與、第二爲扶助、第三爲援護等、今先陳述給與的範圍、當隊員徵召中、除供給營舍、被食、日用品及被服外、並支給一定之津貼、但該津貼並非是對勞働的工資、不過祇是酬勞奉公的一點報償罷了、當奉公員工作時如得病、受傷、死亡、均有相當的保護及扶助、而其扶助費優於一般勞働者以上、此外當奉公員於召集中對其家族之保證、家族之援護、均準照對國兵之措置實行

其次 律、如上所述、勤勞奉公制的目標、乃是養成健全的國民、爲達成此目標一方須要重視隊員加以訓練、同時並須堅持隊員之精神、技能、體力、規正德體的秩序和生活的規律、其訓練的形式、準照國軍、努力涵養國家意識、以期其成爲國家中堅份子、再有勤勞奉公隊所需要之經費、皆由國家負擔、

△勤勞奉公制創設之意義由國家的見地看來有兩種意義、第一、爲完成第二建國下部創設勤勞奉公制的意義組織、第二爲確立我國勞務體制、第一條意義

就是 建立我國民鍊成組織更擴大了、如滿洲國民、整衆有國民以及協和會少年義勇隊、但是只限於少數的青年國民今天又擴大了鍊成組織、無形中證明我國勞務又增進了一步、

第二條意義爲勞務體制之確立、勤勞奉公制度、乃是勞働體國防國家建設上勞働力之動員、而役方實施者、對於高度國防國家建設上勞働力之供給及大東亞共榮圈確立上勞働力之供給

均有 莫大貢獻、尤其在教育的時期實施體兵法及勤勞奉公制度、兜如實施義務教育一般、其意義至爲莫大焉

援蔣物資悉付一炬【二】 興亞汽笛響徹雲霄

【曼德勒電】王城是神聖的、是悠爵的、可是過去在英人桎梏下曼德勒王城怎樣呢從前作爲防備緬人叛亂的要塞、滿後作爲援蔣物資的倉庫、四百三十二哩的鐵路、從仰光一直通到這裡、英國這種極其不遜的行爲、現在還留在城內的鐵路洋族、就是鐵證、被日軍轟炸壞了的鐵道隧修復、試開通過軍事那響亮的汽笛的聲音、便是映迎市民建設大東亞的警鐘（照片上）

仰光、曼德勒直通綫的終點山似的援蔣物資、悉付一炬、貨車上的大砲、戰車和飛機的部分品也都焦了軍需和倉庫、燒得幾無一物、但在城壕上並沒有一點損損、所以日軍飛機的轟炸、是如何的準確、可想而知矣（照片中）

按英軍恐懼日軍的空襲、在廣場上設置假的高射砲陣地、用幾個油桶作底座上邊支上三根竹子簡直像小孩玩物一樣、看來不禁令人捧腹！

王城雖免於英國之徹底的自己中心主義犧牲者、只有王宮、那是在八十餘年前、也就是英緬戰爭之後現存密勅王朝遷都到此建築的宮殿、一見之下、可知昔日的榮華、但是仔細一瞧、王座和王室的寶物都被英當局或是重慶軍匪給掠奪去了（照片下）

完成增產國策
制定耕種改良指導要領

當茲大東亞聖戰節節進展之際、所謂東亞食糧基地我國、感應使命之重大、因此政府當局、爲完遂此重大任務、年來乃努力講求種種之與農方策以期確保東亞共榮圈內食糧之自給自足、尤其本年度特以與農增產爲我國與農政策之根本方針、置重點於實驗農村及自興村之創設施行讚極促進農村之健全發展、而期達成增產之目的、惟是我國之一般農家向極缺乏農業知識、祇知沿用舊法耕種而不知研究改善、致使各種農作物、往往有減產之現象農產各種農作物不僅按其種類成栽培地域、而可以變更其耕種之方法、必須考查耕地之土質氣候等之適地條件、而決定其耕種方法、當此力行增農增產之際、對於此等耕種之改善指導、實爲當前之急務、且亦爲各農家所期待者也、是以與農部當局、茲特擬就耕種改良指導要領除使一般農民徹底諒瞭此等改善之必要外、更力行獎勵品種之普及、並施肥方法之改良、病虫害防除之徹底、適期播種與適期收穫之勵行以及調製法之改善、優良農具之普及等、以期助長各種農作物之增產云

慶祝建國十周年 加强親善友好精神
日藝能使節抵京感想談

慶祝滿洲建國十周年而行來滿之藝能使節尾上菊五郎丈一行、於三日午後十一時六分、搭光號列車抵京、於政府親典事務局、市公署、滿藝協會各關係方面出迎之下、降車後、即下榻於大和旅館、四日早發表感想談話如左：

余於入滿後目覩諸般實情之發展、實覺狂喜之至、此次經東條首相、並各關係等人方面之交涉、及本諸促進日滿一德一心之大理想、而來滿洲、余等之技藝、本無足驚人之處、不過欲做國人士之愛護、尙望今後會合戲劇、將來在滿諸人、力加指導是幸云云

再該一行、五日參拜神社後慰訪關東軍、並政府各機關定六日午後一時、在紀念公會堂、由親典事務局主辦下開始公演、七日由市公署演、八日起至十三日由市公署主辦下、爲一般之公演、此外並還擬在奉天滯留五日間然後歸國云（照片＝即抵京之藝能使節）

儲蓄達成年度變更

吾國國民儲蓄達成年度、向取一月至十二月之曆年制、茲爲與親邦日本、採取同樣步驟與一致之辦法、當於三日、舉開國民儲蓄中央實踐委員會總會之際、全體委員一致決議、以自四月一日起至翌年三月末日止、爲我國之儲蓄達成年度、故本年度之國民十五億元儲蓄運動之期間、即合計由一月至三月末日之儲蓄而再由四月一日起始、假如本年度之開端、至翌年三月末日爲止、故今次之年度、乃爲十五個月間云

促進市政向上
各區實施自體監察

踏進第二建國步驟之本年頃應時勢之要請、再强化各機關之機能、以期發致運營之再徹底、克服未曾有之艱非常時局、已爲急不容緩之當前問題、是故政府當局、以奉大省之綜合監察爲給、實施徹底監察工作、一方各部局廳、又實施自體監察工作、以期文書之處理、人事機能之發揮等、萬無遺憾、新京特別市公署、鑑於市內各區爲施政中樞、區政之運營如何、對於市政及市民生活之影響殊大故於市政之完善、首由區政之完善大見地下、於一日起、開始各區行政之自體監察、尤其注重配給、戶籍等事務處理方面、藉以促進區事務所上下職員之責任感、各個發揮職域奉公之決心、而引導市民於決戰之體勢云

取締不良菓商

當茲初夏、一切之菓食及水菓、極易腐爛、而一般無知之小販及商號、多不顧品質優劣與否、仍然出售不清潔果品、而購買者亦乏衞生常識因此易於罹病爲害非淺、目下當局防疫與衞生方面、有鑑及此、對該項不良水果商店及小販、將加以嚴重取締之云

本月鄰組例會事項 要望市民徹底實踐

本月八日之詔書奉戴日、正值全國鄰組例會一齊舉開之期、舉國總後國民赤誠總力、以完成決戰態勢、正此時期是故其意義之深遠、與效果之重大、無可期待、國都新京之鄰組例會、特於午後七時半、利用無綫電司會、舉行國民禮儀、詔書奉讀、講話、協議、聚談等行事、」期將例會之意義徹底普及於民衆各層、一方協和會首都本部、更決定左記六月實踐項目四項、希望國民之一致身體勵行、

一、鄰組清掃＝除草午前六時起、各鄰組家庭動員實行組內清掃、除草

二、百斯篤防疫與虎疫之處理＝自八日起至月末止、實施百斯篤預防注射、百貨店官廳之出入者、及公衆汽車之乘車、必須施行注射、完了者、同時對於屋外之處理再進一步之徹底、

三、愛護街樹及芝草＝爲國都市之緑化、徹底、愛護街路樹木、對於新栽街樹更須々澆水、又公園路旁之青草、加意愛護、不許任意蹂踐行走、

四、節水＝因炎暑水道使用激增、蔬菜之洗滌澆場子等方面忽忘時々刻々節省用水

全市籃球決戰臨邇 冠軍誰屬尙難預卜

全新京市的籃球循環賽、眼看決賽的日期就要到來了、全市的王座本年究竟誰屬於誰手、這個結果是全市愛好體育者所急於早知的今日（四日）四時半起有文化對〇文宏文東亞對一高、郵政對滿和、興發對中銀、滿炭對滿映、七日午前十時半起於康德對飛錨、法大對工大、中央對一高、一女對中銀比賽完了後、由三時至四時間就是本年度春季全新京籃球王座的爭奪戰治安部對大興公司了

治安能雪辱乎 決勝比賽之預想

大興 不外是擊敗、其戰敗的原因勤於體的勝員、因爲實力相差無幾的關係所以很難逆料、可是詳細考查一下又很容易瞭然知曉、在去年還手讓大會時、治安部曾一次敗於大興隊、可是今年春季因去秋失利曾許久期間士氣不振、練習、直到春季循環賽開始後該隊隊員乃竟振起練習的熱意努力練習、所以能對中銀作戰得到了反敗爲勝的成績、大興隊因失掉了中鋒勇將王君所以一時銳氣消滅、雖然補充了劉康二君、但仍似乎未能連成一體、並且正式隊員外僅有候補者一人、所以七日決賽時遇到了去歲敵人、當然要一時呈現

空前 激戰、前半時的戰果恐無五分以上的相差、後半時因治安部隊員大多都是久經大敵的選手、大興的隊員們雖然都經驗深遠、唯恐不能長期應付、頗有失掉冠軍的危險但勝敗乃兵家的常事、而氣勢的能否隨時作興對於勝敗亦極有關係、所以大興的

實力 雖然不及治安部、但亦不可氣餒、應該振起戰員氣勢、以保持去年秋季之威名云

警護隊演戲 普及愛路思想

新京鐵道警護隊自五月卅日迄本月三日、五日間利用大屯娘娘廟會、爲使一般人對於愛路思想之普及徹底、曾於草豐山脚、設備收容五百名之映畫場、對參詣者施以講演映紙戲、並設有免費休息所由青少年愛路隊編成救護班、行以救護施療一般愛路宣傳以映畫場爲中心、張貼各種標語及照片等、備爲一般燒香還願者所歡迎、於此廟會、會收到預期以上成果云

大家談

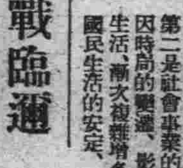

▽…在邁進中而邁進建國有五十五萬市民的國都、衞生保健問題、實在可以說是件重大事件、何況又在這建國十年裡及防疫際中呢、

▽…當局年來爲了市民的健康及防疫的萬全、不知費盡了多少心血、金錢實施種々工作、以期達到所期的目的、

▽…負有輔助當局衞生保健工作實任之各私立醫院、年來、如雨後春笋、彼開此設、其中本醫師之道濟世活人者故屬不在少數、但爲利是圖者、實亦不勘、在此初夏百々流行之際、建國十年的首都市中、負有市民健康之責任者、應較一般市民奉公報國之精神更進一步拿出作醫師的良心道德來、爲個人爲大衆、爲國家去服務、

今日的行事

膠皮組合各商店販賣貼紙配給時間給水本日施行、國家整理委員會、在第五連絡幹事會議所舉行、

今天節目

六、〇〇（新京）國歌、建國體操
六、三〇（大連）初等日本語講座（高宮盛通）
七、〇〇（東京）報時（新京）新聞、建國體操
一一、五〇（奉、哈）經濟通訊
正午（東京）報時（奉天）奉派大鼓、回盃計（九）＝霍榭棠＝
〇、三〇（新京）新聞
一、〇〇（奉、哈）經濟通訊
三、〇〇（安東）學校放送（一）講話、安東省下教育會議之新設路（安東省視學官楊師戰）
四、〇〇（新京）（二）文教通訊
四、〇〇（新京）新聞告知食料品零賣標準價格
四、三〇（奉、哈）經濟通訊
五、〇〇（新京）蒙古語新聞與唱片
六、〇〇（哈爾濱）兒童時間、兒童劇、我做錯了
六、二〇（新京）兒童新聞（哈爾濱放送兒童劇團）
六、三〇（新京）中等日本語講座（五百木元）
七、〇〇（東京）報時（新京）新聞、告知、夜間節目預告、地方新聞
七、三〇（新京）韓國讀本（一九）
七、四〇（奉天）太平歌詞草榭、京韻伴前（白萬鵬）
八、〇〇（哈爾濱）哈爾濱市協分會話劇部
八、四〇（新京）新聞、生活須知
九、〇〇（哈爾濱）絃樂合奏、絃樂四重奏曲、第十九番、小夜曲、莫查爾特作曲（哈爾濱音樂集八重奏團）
九、三〇（奉天）評詞、五女七貞（四八）＝宋桐弒＝
一〇、〇〇（東京）報時（新京）新聞、告知、明日節目預告
一〇、三〇（奉天）單絃、高老莊（二）＝榮華廷＝

股票行市 （六月四日）

▽奉天股票（短期） 後場

	開盤	收盤	大價	小價
滿取	[illegible]	[illegible]	[illegible]	[illegible]
新東	[illegible]	[illegible]	[illegible]	[illegible]
滿紡	[illegible]	[illegible]	[illegible]	[illegible]
新鐵	[illegible]	[illegible]	[illegible]	[illegible]
滿業	[illegible]	[illegible]	[illegible]	[illegible]
同新	[illegible]	[illegible]	[illegible]	[illegible]
滿鐵	[illegible]	[illegible]	[illegible]	[illegible]
同新	[illegible]	[illegible]	[illegible]	[illegible]
營紡	[illegible]	[illegible]	[illegible]	[illegible]
東酒	[illegible]	[illegible]	[illegible]	[illegible]
滿東	[illegible]	[illegible]	[illegible]	[illegible]
滿酒	[illegible]	[illegible]	[illegible]	[illegible]
電業	[illegible]	[illegible]	[illegible]	[illegible]
同新	[illegible]	[illegible]	[illegible]	[illegible]
商工	[illegible]	[illegible]	[illegible]	[illegible]
新船	[illegible]	[illegible]	[illegible]	[illegible]
五品	[illegible]	[illegible]	[illegible]	[illegible]
殷滿	[illegible]	[illegible]	[illegible]	[illegible]
南滿	[illegible]	[illegible]	[illegible]	[illegible]
大興	[illegible]	[illegible]	[illegible]	[illegible]
電々	[illegible]	[illegible]	[illegible]	[illegible]
同乙	[illegible]	[illegible]	[illegible]	[illegible]
同新	[illegible]	[illegible]	[illegible]	[illegible]
新朝	[illegible]	[illegible]	[illegible]	[illegible]
特工	[illegible]	[illegible]	[illegible]	[illegible]
滿士	[illegible]	[illegible]	[illegible]	[illegible]
滿醫	[illegible]	[illegible]	[illegible]	[illegible]
滿毛	[illegible]	[illegible]	[illegible]	[illegible]
大機	[illegible]	[illegible]	[illegible]	[illegible]
同新	[illegible]	[illegible]	[illegible]	[illegible]
滿工	[illegible]	[illegible]	[illegible]	[illegible]
滿化	[illegible]	[illegible]	[illegible]	[illegible]
土木	[illegible]	[illegible]	[illegible]	[illegible]
東拓	[illegible]	[illegible]	[illegible]	[illegible]
瓦斯	[illegible]	[illegible]	[illegible]	[illegible]
日魯	[illegible]	[illegible]	[illegible]	[illegible]

▽大連股票（短期）

五品	[illegible]	[illegible]	[illegible]	[illegible]
滿取	[illegible]	[illegible]	[illegible]	[illegible]
大新	[illegible]	[illegible]	[illegible]	[illegible]
新東	[illegible]	[illegible]	[illegible]	[illegible]
滿紡	[illegible]	[illegible]	[illegible]	[illegible]
新鐵	[illegible]	[illegible]	[illegible]	[illegible]
郵船	[illegible]	[illegible]	[illegible]	[illegible]
新船	[illegible]	[illegible]	[illegible]	[illegible]
新船	[illegible]	[illegible]	[illegible]	[illegible]
新帝	[illegible]	[illegible]	[illegible]	[illegible]
日魯	[illegible]	[illegible]	[illegible]	[illegible]
日新	[illegible]	[illegible]	[illegible]	[illegible]
日糖	[illegible]	[illegible]	[illegible]	[illegible]
日石	[illegible]	[illegible]	[illegible]	[illegible]
鐘管	[illegible]	[illegible]	[illegible]	[illegible]
滿業	[illegible]	[illegible]	[illegible]	[illegible]
滿鐵	[illegible]	[illegible]	[illegible]	[illegible]
同新	[illegible]	[illegible]	[illegible]	[illegible]
大染	[illegible]	[illegible]	[illegible]	[illegible]
大機	[illegible]	[illegible]	[illegible]	[illegible]
同新	[illegible]	[illegible]	[illegible]	[illegible]
電業	[illegible]	[illegible]	[illegible]	[illegible]
同新	[illegible]	[illegible]	[illegible]	[illegible]
瓦斯	[illegible]	[illegible]	[illegible]	[illegible]
同新	[illegible]	[illegible]	[illegible]	[illegible]
滿化	[illegible]	[illegible]	[illegible]	[illegible]
土木	[illegible]	[illegible]	[illegible]	[illegible]
郊外	[illegible]	[illegible]	[illegible]	[illegible]
電々	[illegible]	[illegible]	[illegible]	[illegible]
同乙	[illegible]	[illegible]	[illegible]	[illegible]
氷新	[illegible]	[illegible]	[illegible]	[illegible]

▽哈爾濱股票（短期）

滿取	[illegible]	[illegible]	[illegible]	[illegible]
新東	[illegible]	[illegible]	[illegible]	[illegible]
滿業	[illegible]	[illegible]	[illegible]	[illegible]
新鐵	[illegible]	[illegible]	[illegible]	[illegible]
滿鐵	[illegible]	[illegible]	[illegible]	[illegible]
電業	[illegible]	[illegible]	[illegible]	[illegible]
同新	[illegible]	[illegible]	[illegible]	[illegible]
大興	[illegible]	[illegible]	[illegible]	[illegible]

▽東京股票（短期）

東新	[illegible]	[illegible]	[illegible]	[illegible]
郵船	[illegible]	[illegible]	[illegible]	[illegible]
同新	[illegible]	[illegible]	[illegible]	[illegible]
鐘紡	[illegible]	[illegible]	[illegible]	[illegible]
同新	[illegible]	[illegible]	[illegible]	[illegible]
帝新	[illegible]	[illegible]	[illegible]	[illegible]
大新	[illegible]	[illegible]	[illegible]	[illegible]
鋼管	[illegible]	[illegible]	[illegible]	[illegible]
日石	[illegible]	[illegible]	[illegible]	[illegible]

▽大阪股票（短期）

大新	[illegible]	[illegible]	[illegible]	[illegible]
新	[illegible]	[illegible]	[illegible]	[illegible]
鐘紡	[illegible]	[illegible]	[illegible]	[illegible]
東新	[illegible]	[illegible]	[illegible]	[illegible]
日新	[illegible]	[illegible]	[illegible]	[illegible]
新東	[illegible]	[illegible]	[illegible]	[illegible]
帝人	[illegible]	[illegible]	[illegible]	[illegible]
新帝	[illegible]	[illegible]	[illegible]	[illegible]
郵船	[illegible]	[illegible]	[illegible]	[illegible]
商船	[illegible]	[illegible]	[illegible]	[illegible]

今天影戲

大安 一樓大演 新聞加演 華北電影公司全部對白古裝歌劇巨片 秦香蓮 主演 張翠紅 下九日 悩人春色 主演 周璇

光明 今日公映 加映新聞 全市首輪 大光明華影公司對白新時裝片 上集 悩人春色 主演 周璇 白雲 嚴蘅 下九日起 全部新片 碧玉簪 主演 周璇

新民 六月五日 星期五

國都 今日公演 華影公司出品對白新時裝片 上集 悩人春色 主演 周璇 嚴蘅 白雲 二日起演七天 優待券末日有效 注意演期 上海訪滿建國十周年 傳威廉劇團 傳威廉領導 男女卅餘名登臺表演

國泰 今日公演 大成公司出品有聲對白古裝巨片 野花那有家花香 六月五日起連演四天 主演 王熙春 屠光啓 下期准演新片 國華出品有聲歌唱對白時裝愛情新片 後集 悩人春色 主演 周璇 白雲 嚴蘅

長春 敬告 京劇 本院改演

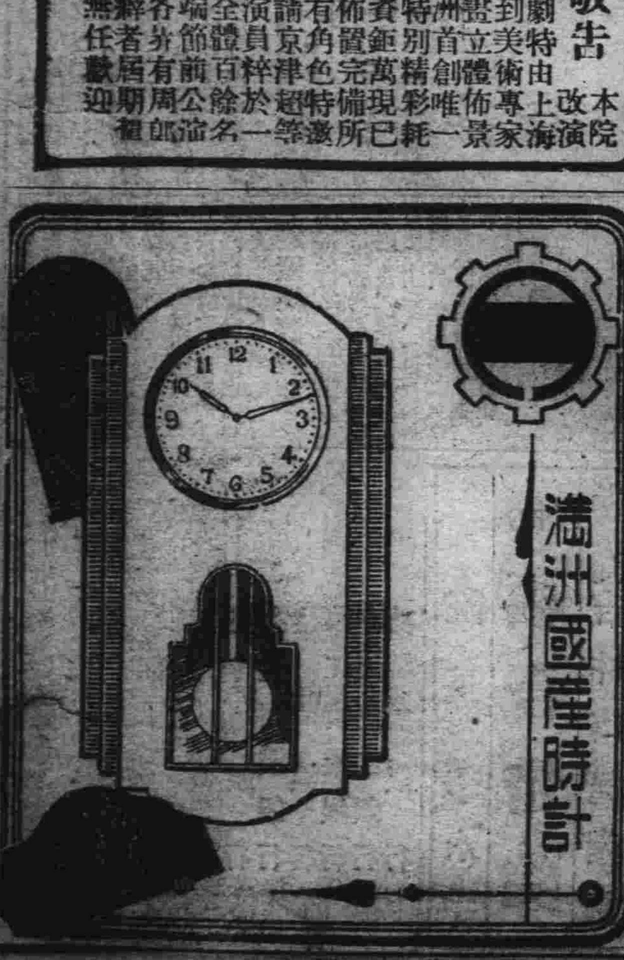
滿洲國產時計

神力超群 强利比兒藥片
淋症化膿性疾患從此滅絕
只藉內服藥力直達病源深處殲滅淋菌搗毀菌巢止癢止痛消除腫脹
淨化淋絲、澄清血尿、輕症一日半、重症三五天、完全治癒、短期間顯收美滿奇効
其他一切隨伴淋症（化膿性疾患、亦皆有同樣……乃因本品確係純粹的雙連氮……胺製劑與其他名貴藥物精心配合的相乘作用所以偉力驚人、遠勝他品、
「强力比兒」具有獨特優秀的効能、歷史悠久、堪稱淋藥中之霸王、各地大病院、專門醫家、以及臨症實驗者正在熱烈的讚賞採用中，
主治 ●急性淋症 ●慢性淋症 ●尿道炎 ●副睾丸炎 ●中耳炎 ●膀胱炎 ●扁桃腺炎 ●女性淋症
各大藥房皆有出售 竹村製藥廠出品 大阪市東區南久太郎町

便秘與健康
這種病極影響身體的健康，因患此症的人，都是數日排便一次，這時糞便停滯於腸內，醱酵後起一種毒素作用，吸收血液，使血管硬化
要如此治療
患便祕的人都是內胃腸機能衰弱所致，所以治療要先調整胃腸，「若素」來强化胃腸的機能，能提高胃腸組織，潤腸通便，增進食慾，旺盛精力，賦活細胞
適應症 胃腸衰弱 未老先衰 產前產後 小兒虛弱 營養不足 肺結核
包裝 錠劑・三百錠・一千錠 粉末・九〇瓦・二七〇瓦
胃腸營養 若素
奉天・若素製藥株式會社

各地通訊

反映民衆總意 完成宣德達情使命
齊市聯已開幕
強化協和運動 昂揚奉公思想
議案審議經過

【齊々哈爾】反映十五萬市民總意之九年度齊々哈爾市聯合協議會、二日午前由百餘名協議員及本部委員出席之下盛大舉行、首由宮崎市事務長、致開會宣言、行禮如儀後、任命平尾總太郎爲議長、徐受三爲副議長、宮崎事務長爲書記長、先由上協議員緊急動議、提出感謝關守北邊之日滿軍議案、經全場一致表決、當將決議案向駐屯軍防衛司令官及第三軍司令官傳達、議案則由採、小今井委員負責整理宣讀之後由本部長說明施政方針運動方針、午後一時、開始議案之審議、第十一號議案爲關於協和會運動強化之件、由田村本部事務長提出、宮崎市事務長及三井省參事長詳細爲之解答、議決一任市本部、其次爲第十二號關於奉公精神昂揚之件、第三號爲關於衛生施設並衛生思想普及之件、均經議決一任市本部、午後七時、第一日會議始終了云

濱省學藝大會 七月下旬舉開
【哈爾濱】慶祝建國十周年之濱江省學藝大會、於省市公署及濱江省教育會等、共同主辦、擬於道裡道外南崗之各地舉行、會長于省長、副會長由市長、藤森統裁、由在哈各學校學生、扮演新劇、舞蹈唱歌等、表現國際都市之全貌及日滿鮮俄學童之民族特徵云

郵局長赴開原
【通江】郵政局長卜成豪、在康德八年來通郵政老手、力加整頓、加以局員均皆精明、得心應手、成績大有可觀、現於五月三十日、赴開原街郵局辦理六月一日郵政儲金眼鏡、及局員指紋一切事宜、而見平岡局長、請示機宜、想不日即能就局、對於進行上、更必另有一番進行云云

同各地勞動者 配膠皮鞋
【龍井】延吉縣爲謀徵役之勞働者工作効率之增強起見、特準備五眼膠皮鞋一〇〇〇雙、以每雙二、八〇元之代價即將向以下各地之徵役勞働者配給云
龍井街一五〇雙、延吉街一五〇雙、圖們街一五〇雙、新興街五〇雙、太平村一〇〇雙、長安村五〇雙、朝陽村一〇〇雙、協和青少年團二〇〇雙

省聯定期舉開 市縣議案整理完竣
【通化】康德九年度協和會通化省聯合協議會、定自本月廿五日起三日間、於省公館舉開、決定提出議案九件如左：
第一部　關於顯揚建國精神之件
▽一號　關於制定協和儀禮之件
▽二號　感謝獻詞贈呈制設定之件
▽三號　學校教育振興
▽四號　區屯長義務明確化
▽五號　於柳河區法院並檢察廳配置常任審判官
▽六號　新設志願兵募集部（假稱）
第二部　對於民族協和之件
▽一號　義勇奉公隊並青年團員之優遇
第三部　完成國民動員之件
▽一號　防止運輸貨物事故
第四部　國民生活向上之件
▽一號　收買穀物
▽二號　確立對岸物質交流體制
▽三號　造成水田調整個農
▽四號　關係農產物價格之適正化
▽五號　作蠶價格增額
▽六號　提高種類收買價
▽七號　增配增產用必需品
▽八號　特殊地帶糧穀緩和統制
▽九號　調整勞働工賃
▽十號　促進開發地下資源
▽十一號　禁止大標賣藥
▽十二號　築濤河並實施設水路工事
▽十三號　修築堤防
▽十四號　設置義倉
▽十五號　康八年度肺施補子金
▽十六號　地方病對策
▽十七號　國民保險衛生對策

普及海軍思想 開演巡廻電影
【大連】海軍協會滿洲本部每年向全滿各地、派遣巡迴電影班、以期滿洲海軍思想之普及、本年度該巡迴班仍擬於六日先自大連出發、向蘇家屯、撫順、通化、磐石、吉林、蛟河、延吉、圖們、牡丹江等地巡迴云

檢閱街消防隊 成績良好
【錦縣】通遼縣警務科警防股長河青木消防隊長、錢勇總隊部井上主事、劉副總部長到街、爲檢閱消防隊當經佐區隊長、李區隊長、各分隊長、並統監警尉長、發信續、非常召集全街消防隊員集合擔擔、業音訓練成績防捕技能等々作很長時間之查閱結果街消防隊、尚稱良好

協和會省本部 指定模範分會
【奉天】協和會省本部、依據中央本部之指令、對管下各市縣分會中、指定如次五模範分會、計爲奉天市滿蒙毛織分會（職場分會）鞍山市鐵西分會（地域）遼陽縣耿莊村分會（地域）撫順縣揮子村分會（地域）撫順縣馬郡分會（地域）、今後關於分會之活動、咸依照右模範分會而邁進

初夏勝境 公園增加設備
【依安】本縣之縣城依安村、雖縣街移在於泰安街、而城內居民、仍甚繁多、街市繁榮不減於前、當省感戴邦大日本帝國皇紀二千六百年記念公園、內容設備充實、如花卉、揚柳、各項運動器具、當此春末夏初之間、百卉放芽、燕雀交飛遊人絡繹之際、本年復逢大東亞建設戰之時、值爲建國十周年之大典該村爲保存古跡永久起見、更復修飾一切、現時每日西陽斜下之、時遊人如熾、園中花香鳥語、紅綠佳景、頗飽遊者之眼福云

娘娘廟會開幕
【海城】大石橋迷鎮山娘々廟會、由縣公署主辦監平縣、大石橋街、營口市、各關係機關、後援之下、協力準備、於五月三十日起、即正式舉行矣、六月一日、（即舊曆四月十八日）爲廟會當日、乃娘々廟祭典執行之期、是日人山人海、一般參拜者、不下數十萬人、爲形擁擠、茲將大會概況列下
▽祭典執行　於祭典執行當日、山僧侶誦經、並祈禱時和歲稔、國運隆昌、更由委員長拈香參拜、一時香煙繚繞、祭典執行甚爲隆重
▽便利參拜　於廟會之先期即組織便衛委員會、萬端準備、塲內設備盡善、如休憩所、給水所、宣傳標語之揭布、及其他極爲便利參拜香客

管理開拓財產 省署招開市縣旗協議會
【齊齊哈爾】龍江省公署開拓總局開拓科、爲研討省管下之開拓財產管理事業、並力謀其刷新起見、逐於六月一二、兩日間、在省公署大禮堂、召集管下各市縣旗之他業科長、開拓科長、開拓股長等、舉開開拓財產管理事業協議會、關於左記各事項互相審議研究之檢討
一、關於龍江省開拓財產管理事業新要綱
一、關於開拓財產管理交付金之件
一、關於開拓用地整理事業之件
一、關於龍江省開拓資產經營新要綱
一、關於勤勞奉仕隊組織之件
一、關於結成開拓促進協議會之件
一、關於開拓民制運要覽（國寶）

入浴被盜鉅款
【奉天】松澤直、五十二歲、於上月卅一日午後一時、前往南市場東永街一段第一池湯塘洗澡、入浴之先、將脫衣服、但究內衣物、並未取出交櫃保存、欲待身出、始發覺後失衣、內有滿洲國幣四百元（百元券四張）已不翼而飛、當時吃驚非小、然未能事先交櫃放洋塘不能負責、松浦無奈乃向朝日署司法係報告云

捕獲鮮人賭徒
【奉天】敷島警察署刑事主任……

無賴冒官騙財 於妓館內被捕
【奉天】無賴子苑國林二十四歲、天津人、現住市內敷島區東升二十八號、河北省獻縣人、現住市內敷島區東平台街四段六號、兩人均不務正業、遊手好閒、並常冒充官人敲詐一般婦女、於上月……

參加興亞動員大會代表 擧開報告大會
【奉天】擧世皆知盛極一時之建國十周年慶祝興亞動員全國大會、於首都開會時、縣方曾派代表至現地參觀、大會終止於上月二十二日代表等安然歸來爲報告大會之一二時、在縣公署禮堂開會、由春一二吉田佐之助、園原約、李樹林諸君、發表目擊大會之興亞氣象云

開始地籍整理 向民發放土地執照
【海城】縣地政科清查股、職員訓練以下實施兩個月間之訓練、於六月一日午前九時在泰安街舉行依安縣第三審査破事、現出示布告、爲自六月一日起、至六月十日止、爲海城縣土地執照發放之期、希一般人民、速即至縣領取可也

違反糧穀統制 多名皆被檢擧
【海龍】海龍縣警察署長孫麗忠氏、鑑於非常時局之下、民爲邦本、食爲民天、特爲後勤誠、對於商民、嚴經誥誡、糧穀爲當務之急、後即實便服、逐商檢擧、在海龍南大街大得增就近、檢擧保安主任馬仲安氏、下班之宗和合智告、其後檢者……

娘娘廟會盛況
【錦縣】舊曆四月十八日、按相傳習俗、一般婦女、皆赴廟進香、以求子嗣、市娘娘廟、地址在西門裡小巷內、當廟會之日男女老幼、充滿街衢、焚香化紙、禱於神祇、或祈福、或求子息、小販攤床、林立於市中、鑼鼓之聲、叫賣之音比、疑是鼎沸、更有兒童音樂、幷棄其間、熱鬧、堂前集者如山、頗爲熱鬧、此僧尼特別收入云

慰安軍人遺族 開懇談電影會
【齊齊哈爾】滿洲軍人後援會齊齊哈爾本部、鑑於當茲大東亞戰爭下之軍人援護事業、實應有更加以徹底強化之必要、尤其在本市居住之國兵遺家族、從來對於軍人後援會之使命、似乎尚有不甚瞭解者、而官民間之連絡、亦稍有不圓滑之點、故齊辦事處方面、爲期今後之軍人後援會與國兵遺家族等彼此打成一片、實行緊密連絡、協力完遂軍人援護之重大使命起見、逐於五月廿九日午前十時、假齊齊哈爾第三憲兵團、第三軍管區司令部兵事處、省、市公署國兵民士公署、邀請齊齊哈爾國兵遺家族、國兵會、國防婦人會、國兵遺家族等、約五十餘名、出席參加、舉開軍人遺家族懇談會、當日懇談之重要事項、不外爲軍人援護方針之強化宣傳之徹底、官民連絡之圓滑、遺家族生活扶助之完善等問題、懇談終了後、更由三軍樂隊吹奏軍樂、同時演映電影、藉以慰安遺家族、直至當日午後四時、乃圓滿閉會云

自警村神社祭
【依安】本縣新城西北數里許、有親邦大日本國開拓民自警村、該村建有神社保佑國強民康、五谷豐登、每年春秋二祭六月一日爲春季大祭期、滿各機關參加於六月一日午前十時隆重舉行祭典云

警官入學訓練
【依安】本縣警務科長王象賢氏、鑑於大東亞聖戰之際而我北安省鄉土建設之同時官公吏自應嚴正、素質涵養乃爲當前之急務、現擬將在任者……

宗教教化團體懇談 協力實行清潔運動
【奉天】協和會奉天市本部爲使市內各宗教團體、亦與一般市民共同勵行清潔之運動、定於月之四日午前十時在城內西華門外協和會館內開市內宗教團體懇談會、出席者有市本部側之關參事、其他宗教上團體代表四十餘名、研究宗教團體衛生之講求並清潔設施之改善等問題云

道教分會講習
【康平】爲闡揚道教精神、深究道經奧義並勉習關於宗教之諸法令起見、日前召集全縣之道士二十名、假縣城清華觀爲會場開催佈教者講習會、由會長雲誠海、副會長張義方等主講道教各經典、並聘請縣……

敵國僑民撤退 哈埠侵略惡魔絕跡
【哈爾濱】哈爾濱素有『滿洲之上海』之稱、外人居此者、有二十八國之多、國際色彩、極其濃厚、自英、美、荷、比等敵性僑民撤退以來、爲其數漸加明朗、第一次撤退者、於一日晚車出發、三日晚車備遷者爲路透社通信員巳羅等二十三名、於茲敵性僑民、完全滅跡、於大東亞戰前、及滿洲事變前、數十年來、彼等以哈埠爲吸血地盤、運其資本主義之魔手、恣意跳梁、今一旦敗北、悄然退去、實爲大東亞建設歷史的一幕云

兩刑事克盡職
【四平】市警務科、司法股刑事高橋常、小林員一兩氏精明幹練、深諳滿洲人情對于職務、特別切力、以不眠不休之精神注意防犯、遇案件發生、破獲迅速、必加檢擧、因此市內不良子、均已絕跡、治安極爲保民無不推頌、若該兩刑者可謂犯方任行市民之福星

各校學生定期 身體檢查
【四平】市當局爲圖全市私立學校生徒、以向上特規定六月中旬、實施身體檢查、至檢查場所各校均在同校內、惟海豐屯、關家河口兩校、於若葉校施行云

農校禁煙行事
【蛟河】縣公立各學校禁煙宣傳運動週間、將告畢事、吉林省立蛟河農業學校相繼擧行禁煙運動周間、茲將實施要項分誌列下、由五月二十五日起始作成禁煙宣傳文及標語全體學生、二十六日禁煙繪畫宣傳畫、全體學生、二十七日禁煙宣傳講演……二十八日午後禁煙宣傳講演隊分三組、每組教師一名、學生若干名爲講演員、利用鼓樂招集民衆在市內周迴講演、二十九日、父兄會與學校協力連絡當地警察官引導至三處營闊所、由校長及教師組成三個講演隊、對鴉片癮者作徹底之講演、一般聽者極爲感動、三十日午前十一時、宣傳講演隊持禁煙宣傳牌、禁煙畫及旗幟等鼓樂郵前、警察官及校長引率教師二名、學生五六十名、至……

間島派代表赴鮮 歡送南總督離任
【圖們】前朝鮮總督及大野前政務總監長業已轉任、間島省四縣三街、關於實施朝鮮人徵兵制度爲表示感謝之忱特選代表七名二日午後五時五十分、向京城方面出發矣、代表一行預定七日於京城歡送南、大野兩氏、方能歸來、並聞此次圖們代表爲興亞工業社長云

吉林專刊

吉市署派員至各區 指導國兵民籍事務
吉林市公署行政科國兵民籍股、爲期達成本年適齡壯丁之民籍正確、同時並對各區事務所國兵民籍之一切事務、加以指導、業已於昨天（四日）起、至十三日、五十日間、派員前往各區事務所、從市各項工作之現地指導、想定能獲取一番良好之成績云

一日廟會捐款 募得八百餘元
吉林一北山廟會籌備委員會爲廟會經費之籌集於月之三一日間又募得八百二十元、茲將其捐助者之芳名及錄如左
△吉林鐵道局＝三〇〇圓△德記木材公司＝五〇圓△寨穀、萬發源＝一〇〇圓△和盛興△機久＝一〇〇圓△和陳與＝二五圓△滿人料理業組合＝一五〇圓△北山茶館業組合＝一〇〇圓

大馬路國優校 各項成績躍進
吉林市大馬路國民優級學校學生徒增至達一千七名之多較康德八年度增有五分之一、編系男女教員達二十人、日系三人、而教育之程度亦隨之躍進、實可爲市下各國民優級學校之首、衛生方面更可爲其他校之模範云

計畫修葺文廟 招開委員會討論經費問題
吉林市公署、關於建國十周年紀念省文廟修理一項、其省下各市縣旗各地、寄附之經費、已由省當局分配妥當、茲爲籌市先關於吉林市所攤之數目加以準備、並關於捐募之進行方法及其額數、加以研討計、逐於月之三日午前九時、招集各實行委員假市長室、舉開會議、以資互相加以檢討云（照片＝爲待修葺之文廟）

馬拉松各選手 合宿練習開始
參加吉馬拉松大會之吉代表選手十三名、爲期獲得良好成績、以資爲吉市之榮譽界增光計、故該日互相研討結果、已於月之三日起、實行合宿練習、住所假省體育聯盟武道場內每日午前五時至七時之間練習一次、俟技量……

佈告於廟會時 防犯常識
吉林市防犯協會爲期、茲將於娘娘廟會（舊曆四月廿八日）之同時、對市民告知防犯常識、詳誌之如次：
一、不要帶意圖犯罪、亦不要讓人侵犯
二、駕駛者外出時、小心交互留守
三、星期日要關迥門窗、互留守
四、外出時務必留一人看家
五、長期不在要向派出所報告
六、關閉門戶要按鍵鎖着避去
七、要注意門牆的銀和車
八、帶多錢不要混雜人群
九、不要信別人話、亦不易出錯
十、有一點不審先要打電話
十一、難之因即由態度之輕率
十二、切注意不要發生火災

村長村吏舞弊 被警一併檢擧
居於山嶺僻處轄區一方之村長是爲村民之首、若因身爲公事苦勞當者、其勤當民福民之劣等當者、或因之犯罪陷於村民者、時有所聞、街楊大城子村長李國俊、劉司計、李助理員、異想天開、假公濟私三人會議、將康德八年度預算有餘者、乃以村公所辦公用品購入並備蓄建築等名義共同爲選單據十一份支出村公費一千九百二十四元八角五分、李村長侵分八百元、餘者均劉、李分用、後經縣警務科長知悉、由王保安股、警司法股長等一案警員於三月十六日搜查檢擧、現已判斷事實、依法處罰云

協和義勇奉公隊員 近日實行槍械操練
協和義勇奉公隊吉林市總隊本部、茲於親邦日本解放東亞民族使命出征、日與英美戰爭開始以來、收得赫赫之戰果、同時該本部爲強化訓練防衛總隊員養成起見、將招聚各隊員約五十名於是日起於吉林市警察官練習場自六月一日至十日、十日間（軍管區司令部派員擔任教官）擧行槍械訓練旬間、將來隊員獲戰成果如何、頗可期待云

學生行軍、旅行
吉林市大馬路國民優級學校爲紀念建國十周年、特定於六月六日午前七時三十分以少年團學生八百餘名（三年生以上）由各級任教師率領赴小白山行軍練習、同時三年生以下者、於同日八時三十分、亦由各級任教師率領赴北山遊覽去云

校舍不堅倒塌 死傷學生數名
永吉縣……校舍、……一新、而實質太不堅實、於日前午前九時頃、只聽嘩的一聲、校舍中樑盛然倒塌、房舍分崩、當時將三年生韓之不及既死者兩名、被翻傷者十一名、報告局後嚴行詰正搜査建築合法與否、將吞吃公費之監工人、必有相當懲處云

碎珊瑚 續集（一四二）
天籟生著　宋培齒繪

是愛你呢、是恨你呢？景春垂頭、臉一赤一紅、半天才道、不是、我不求你們愛我、也不求你們怕我、我們都是黃金時代的青年、多少有點熱血、我領料了、你們是可憐我！而來安慰、而來治療？可是我已活命要緊、也只得接受你們種種的好意……』靈珠道、小帥、不是這樣說法、我們並不是拿精神來給你作懸病的醫者、我告訴你、第一是顧全通家之誼、老人的面子難卻、第二、可惜你是一個有爲的青年、非尋常涉人者可比、第三、怕激壞了人心、使生靈塗炭、所以我們姊妹倆、含羞忍辱、甘願下賤、來給你治病、告訴你實在的、精於救擊之術者、不明內經終必自我、我和姊、都有醫學的常識、而兼有實物理體、吻你、是她頭裡蘊有一顆希世之珠、能器精活血、纔氣注顱、以口度之、便靈氣導入在你的體內、可起死人而肉白骨、陰陽立見、所以掘之、反其神也、我二人並非以色情相蠱、精神的療治、你不要看思錯了！人之色惑、外方誘引者實有猶鋼、猶指而化、指點之處、不敢自勸者旺、希望你、不要以爲人之靈變我也、而生相如之漏、嫋嫋根除矣！景春聽完、汗落如雨、謝過不遑、……且看下回

效特淋治　效特淋治
治·尿·淋
適合東亞人體質
獨具殺菌之靈驗
淋病何以最難治療？何以痊癒後容易復發？何以似愈不愈、效果不確？何以服普通藥物、終難斷根？蓋因東亞人體質、較之洋人略有不同、故同一藥物、對於同樣病症、若成分略有增減、而其化學作用、顯然不同、往往不能滅絕頑強之淋菌也。按一般淋藥、徒言功效空前、究其神效者、仍寥寥無幾！
本治尿靈係出於一般淋藥之後、頗合國人體質。服用簡單、得見極速、年年增加、此則由於殺菌作用靈驗故也。大約患者服後三一五日內、均有奇效可見。更於不傷腸胃、永不再犯、尤爲本藥之特色。
股份有限公司　滿洲柳韓公司
奉天大西關五段光九號
支行：京城・大連・天津・臺北
包裝：24片
（各地藥房均有售）

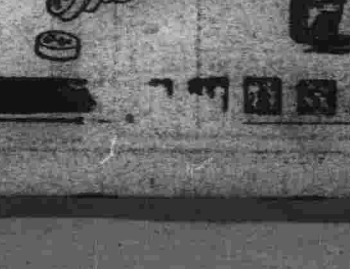

功成銀行
奉天　新京　吉林
本報廣告事務請通電話二－六二五一

鹿茸活血濟坤丸
△婦女必用奇藥△一袋保見功效△直接達到病根
婦女奇藥『濟坤丸』因高貴藥料配製效驗神聖可靠所以主治各病無一不驗者主治婦女種血瘀病赤白帶下腹腰疼痛子宮寒冷久不受孕經期前後不準或月經來時肚腹疼痛月經停閉不行或產後血虧腹內有氣塊腹痛血瘀等等一切血病……
總發賣　奉天大西城門外路北　九州大藥房

治羊癇瘋癲狂病治　下奶藥　癇靈丹　欣榮堂厚記

勿失良機
茲際大東亞聖戰下我滿洲建國十周年光輝燦爛之佳辰爲順應工業勤勞國民勞勵之宗旨敝社不遺餘力備有大量東洋新式人力電力各種機械及一切附屬品質料優良價廉用創廉克己素得好評用謹陳佳各方惠顧之雅意貢獻欲開業者之良機倘蒙賜顧函訂面洽均可敝社無任歡迎此啓
營業科目：紡織染色製綿織布乾燥拉寬印花紙揚拍光脫水製紙油印刷紡線燃綫棉花棉及其他各種古機械買賣
興滿洋行合資會社
滿洲機雜工業機械用品配給組合員
奉天市北關信小北街二段一五二號
營業部電話二－二六七七番

（新式的機器）

招考日滿文校對員
（日文）程度－新舉檢定二等合格或同等學力者　工作時間－上午九點至下午六點　待遇－月薪百圓供給午餐
（滿文）程度－中等學校卒業或同等學力者　工作時間－上午九點至下午六點　待遇－月薪八十元供給午餐
有意考者請親筆來函並附履歷書試驗日期另函通知
新京市北大街　大陸書局編輯部啓

新書出版歡迎函購
考試用書
文官考試問題解答全集　四〇〇
受驗參考最新東洋史精粹（滿文）　三〇〇
受驗參考最新日本史精粹【滿文】　二〇〇
最新滿洲地理精粹【滿文】　七〇
最新日語口試問答（三版）　一六〇
語學檢定日語試題例解　一四〇
三等受驗指導全書　一二〇
增訂四版最新國民常識　一〇〇
戰時國民常識　一〇〇
現代常識大全　一五〇
最新生理學　二五〇
最新解剖學　二五〇
英國婦女性的防病　二五〇
留學生必讀實業的秘　二五〇
公用性病與藥品　二〇〇
五彩精印人體生理解剖圖　全五福〇〇
國優學生參考書
新教科日語國民讀本參考書卷一　一四〇
標準卷二　一二〇
滿語國民讀本教案參考書卷一　一二〇
〃卷二　一二〇
〃卷三　一〇〇
〃卷四　一二〇
滿語算術參考書下卷　七〇
袖珍國民常識問答　四〇
袖珍日語口試綱要　五〇
袖珍常識綱要　五〇
愛的教育　二〇〇
胡適文選　二五〇
算術代數問題精解下冊　二〇〇
日語書
最新標準日本口語文法
最新標準日語會話大成
ポケツト現代日語會話
最新標準商業日語會話
發行所　新京市北大街　大陸書局　電話（二）五一三七番　振替新京三四〇六番
團體購買照定價八折不取郵費如蒙採購請先匯款
單冊購買不折不扣不取郵費其他書籍名目繁多另備目錄函索奉寄

藝文

棄

細砂

五月的夜

屋子里恬靜而又悶寂，孩子—大明和二明早都睡着了。

呂嫂子一個人坐在燒燈放着的煤油燈的暗光底下，給大明縫補一件破爛了的短布衫。她的一双粗糙的手掌，和那褐黑色的枯瘦的臉龐，至少可以從這上面看出了爲眼前勞碌的日子，折磨着的生活的輪廓。燈光又是那樣的昏暗，以致手中的針幾次穿不過去，戳在了指尖上便捏緊搐回來，再仔細的穿插下去，這樣，把一件藍色的但經過數次水洗而褪了色的變作藍與白混合了的短布衫好容易給縫完了。復又疊平與置的整格子里，呂嫂子的心才略微的寂寧了。她想：明天大明上學校去，衣服總算不致像昨晚上放學回家時那樣的破敝與不堪了。

其實這也不怪在大明身上衣服太舊了。孩子纔是一玩要，馬上就發現一塊壞處的。呂嫂子很明白這道理，每每的告訴下次多加小心，是的，呂嫂子就是這樣一個窮人，無論生活怎樣的艱窘和淒涼。她更愛她的兩個孩子。大明和二明就如黑暗里，意外的獲取幾點星光，這明燈照亮了她前面的道路，象徵着一步一步的切近了光明的邊緣。她雖也有個時候演習着淒涼的調子，一想到拋掉她而和另個女人鬼混一起出走在北滿一個縣城的小鎮上，她的男人的事情時，呂嫂子們也是悲慘不能瞭解男人的爲什麼要出走？拋下這樣和她的兩個孩子，總是恨着男人，却又覺着男人的這種行爲完全做得太慢惰，孟浪，迷惑，何況……的時光很短很短，也很快的便消逝去。

這樣新生的，在這男人二年來的苦惱與悲哀里，自己苦守着身邊的兩個孩子過日，自己擔着兩隻手給那些鄉間的農家當宮戶們做奴役，給人家種麥拔麥，洗衣服做衣服，拿自己的血汗去用給人家享受上的滿足。那兒積來的一點點的酬錢，除去生活以外，大部份用在了大明的學校念書上，於是呂嫂子的心里，却把一縷期望之火高高的燃燒得相當的旺盛，對於男人的離開她，或是放棄她，這類思想在呂嫂子堅持着的一個新的姿態下，整個的被毀滅了，踏踢了。

呂嫂子的生活，彷彿像春天新綠的小草一樣，繁殖的孕育着生長的希望，一點也不感到孤寂與冷落，生活的果實與坎坷。大明和二明又正是溫暖着她心境的強有力的兩個安慰者。

×

今夜，呂嫂子給大明的衣服，收拾好之後止滅身傍的煤油燈便躺下了。一輪遍處的新月打破璃窗照進來，瀉下一道輔開的光亮。

呂嫂子睜大眼睛，叙手托着腮，旺旺的對着外注射着很久很久的也不動彈一下，待他發見天上圓圓的月兒時她方才知道這又是一度圓月了。

這時候柔的陣風，沁人心脾的夜風，爽快又妥貼。把這一陣初夏擁有的熙處，透進來月光里美好的夜池下面了。

清澈的光亮，棧棱的靜麗開紛展開。母親孩子們潛在這月光里美好的夜池下面了。

呂嫂子對這情景可稱毫無有感觸，無有悲鬱，加強的是更要勇敢的活下去，不斷的和生活鬪爭，以及那一切在她瘦的臉上刻劃着快樂的微笑了。

當呂嫂子甜蜜的去吻了熟睡着的大明和二明，被月光映射着格外好看的面頰時，自己也不知覺的睡着了。

五月抄於西

紫丁香

西夫

低垂着蒼翠的頸，
在無雨的天，
寂寞的日。
你—紫丁香約！
期待着珠般的雨，
有力的風，
彷彿—
你底清醒的生命，
時代的花朶。
風雨是你底遊戲，
你企盼，
說着：—
那蒼翠的毀滅，
雨後的英挺？
光明？……。

五，二〇日於西安

緊了！呵！不當家，不知柴米貴，我現在是明白了！雖然生活的負擔重，但是有妻，有子是最理想的生活吧！

安撫，也是無效的，—這哭，厲煩死人，哭，孩子的哭，終於又憶及了我作孩子的時代，小的時候，總是喜愛哭鬧媽媽，好似無聊中有趣味似的動作，凡是感覺不喜欣的時候，便以哭了之，哭了以後，就像感到了輕鬆似的（女人的哭，也是如此嗎）雖然曾受了媽媽的打，爸爸的怒恨，但是我總是哭，一直到現在，媽媽有時，還提到我幼時的愛哭呢？

呵，我愛哭，孩子也愛哭，現在，孩子的哭，我感到不快，但是我的哭，我的父母那時是如何呢？

我現在由於孩子，而實際的了解了天下父母的心，雖然孩子哭，鬧，加重了生活的擔負，但是依然愛她親她呵！天下的父母，都是這樣的愛他的子女呵！

。。。。。。

“理智”與“情感”

陶冶

理智是一種，“動力”。而情感多半是“能”。

理智與情感是聯繫的。但，有時理智傾向於情感，或情感傾向於理智。

老年人多半傾向理智。所以他的人生觀是“老奸巨滑”青年人多半傾向於情感，所以常鬧着四天的悲觀的結果。

“信仰”可以補助理智之窮，理智也可以補助情熱。重視情感只會幹出被人支配的生活。偏重理智也只會搖旗喊號。

情感是需要訓練的，理智也需要修養的。

科學不僅是理智的產物，有時情感亦規定其歸結。宗教並不僅是情感，因爲他並不顯收一羣無知的信徒。宗教是並兼理智的，因爲可以給他顯露出來眞理的透視。

我們需要情感之處要用情感。需要理智之處要用理智。但理智必需調和以情感，情感也必需要調和以理智。

善用理智亦時有效果，如謀劃完整是有補於事之成功的。善用情感，於理智慮完之時亦或有所得。一個理智感到驚悸的人我們可完成之以熱血，青年人不完備的地方，老年人亦可替爲作一規矩。

女人是多具有情感的。而男子則多具有理智女性的情感必需男性來調和，男性的理智也需女性的情感來補救，這是兩性間先天的作用，也是兩性間必需美滿的結果。

我們人類是生活在理智與情感的範疇裏，情感是我們快樂和悲哀的感覺。而理智則是進展的希望。人之所以爲人使有感情的援助，人之所以爲靈性也正是理智的表演。

所以，情感和理智可以左右我們底人生。

我們不能由於悲哀，快樂，吞賤，困苦……而恨怨我們有理智與情感的知覺和本能，正如我們是一個崇高的人而不顯變爲一隻禽獸。

覺与我們底本能，實現我們理智的動力，轉結成情感的力能，人生才不是增富，人生才是條進行的鎖鏈。失去了這唯一的依靠，那我們將走入無知覺的領域中。

冠年底生命

露凝

你是一個冠年的人兒麼？
那末就有了寶貴的生命
當要去盡情的歌唱
不要捐着往日的創傷
當要去拚命的努力
因爲生命映照着無窮的希望
×
不要使神志昏迷
休要使靈魂醉狂
因爲約！這都是悽怨迷途者的根源
而且能把生命的一切消逝埋葬
冠年！
×
響！暸望已展開世界的重棱
振起吧！這沒有盡的青春火焰
煩在準備中要當醒着的冠年
打消了途程遙遠的思想
拋棄了卑劣幻想的觀念
因爲呀！這却是前途的障碍
×
只要腳印能踏過了莎棘
會使科學超過了上帝的力量
這樣呵！生命會有無限希望
正如黑暗吞飯不了太陽一樣
×
你是一個冠年的人兒麼？
那末就有了寶貴的生命
當要去盡情的歌唱
不要捐着往日的創傷
當要去拚命的努力
因爲生命映照着無窮的希望
五月二〇日於金州

利己

欣生

“利己”誰都明白是對自己有利的事情，也就是誰都願意做的事情。可是在“利己”的手段上，說一定要大大反對你，我們所說的人格。所以道“利己”的字子裡，包藏着了異乎是純的意味。我大膽的說一下，古今的英雄偉人，什麼「殺身成仁，捨身取義」的烈士，爲了社會，不顧一切犧牲流血，那是英雄，他們內心“利己”的思想太驕的原故。這話你覺得奇怪嗎？是的，讓我告訴你。

人生的目的，是在求“小我”的生活幸福，社會是由“我”組織而成“大我”的共同生活圈。爲了“大我”的生活健全幸福起見，犧牲流血，那是大乘見地的“利己”作用所致。“利己”的手段很多，利人又利己的事，是很難得的。求“利己”而不損人的，是其次。爲了利己而損了他，損了人才達成了自己的目的，這個“利己”才是人所共惡的“利己”了。任何人都應當利己，不利己是白癡，但你別忘了“大我”的存在，那麼這樣的“利己”誰曰不宜。

植樹愛林二等當選

法庫縣鐵子河村立國民優級學校二年級生 楊桂文

植此建國十週年，凡諸施政，尤講健全而進化，眞可謂繼與之一頁史也，於茲深當紀念之十周年，且念務，而不可遺忘者，植樹是也。

昔古云「十年樹木」即今日植之，而備十年後之使用也，於此，傾全幅之精力，獎勵植樹，俾廣沃山野，成鬱茂森林，以備他日之用，良有以也。

而我滿洲自肇國以來，有鑑建築，機械，車輛，電柱等之原料。即氣候之調節，而成之森林氣候是也，以調和一年之氣候，使之無甚差異。

且夫森林非僅產木材，供植樹，以防止暴風，而設置之防風林，以防止暴風，飛砂於未然者也，預防河川水分之蒸發，而保持雨水澹洗，維護河道者，即所謂涵養水源也，淹沒田園，塡塞都市，害人畜的死傷，令開而疾首者，洪水也，然則未雨而綢繆，澄淸而先猶之以防於未然者，豈非森林也歟。

清鮮空氣，益加濕度，於吾人之保健上，實與有利也，且風景之點綴，有所謂森林者，乃國土之最高裝飾也，誠哉斯言，故都會，公園，等諸名勝地，莫不植以森林而增其景觀也，且鎖定風砂，調和氣候，其裨益大矣。

周圍樹木，草木繁茂，由于坡土之固結，而開裂之土砂，亦爲所阻，而無土下落之虞矣，其足以防止山崩，當可見之乎，河川之處，當因樹木之根瘤，而魚類繁殖其所，其使於漁業者可知矣，他如護林，以防其護岸，收穫，亦有效焉，其用途廣泛，不勝枚舉，而吾人宜愛之護之，熟耶，此種愛念者何，即所謂愛國土，愛吾人之身體，亦即愛國心，愛保健之心也，故愛國森林者，實亦所以愛國家，愛民族也，當於此大聖業之完遂，實非易事，貢衷心血，犧牲英豪，當不可免之事也，而資源之當當開發，亦甚要也，故吾人除努力開發施行植樹，同時更宜愛護森林，節約資源，克服此一時之艱難。

每日特輯 青少年

一覺醒吧！一

時代的青年

論壇

青年心理的形成，自有其時代的背景，與歷史的必然性，特別是現實環境的影響，更是以左右青年的心理，焉虎了自我的解釋，觸離了前進的方向。往往是在以一團熱口號而不去實行的心，去追逐着過去的歷史中的偉人，而羅曼蒂克着他夢幻般的事實，看見一册關於「希特勒」的小說，馬上就要學起拳頭來，也要學一學“希特勒”的過去半生，和他的隱忍與奮鬪。這種觀念固然是對的，可是我們該認清我們個人的環境，一味的採取這種行動，除感到苦悶與徬徨，行爲，除感到厭悶以外，何濟於我們的奮鬪工作，何助於我們青年人的前進方針呢？我們要負起擔當大地鼓動東亞民族建設的時代，應該解去矛盾的觀念，和定實際的思想，要有時局所需要的青年覺悟，應有自覺，在歷史中苦幹，要在這大東亞的世界，尤其在這大時代上，我們要做我們的時代，我們要做我們應當做的。

一個國家的盛衰，存亡，我們打開歷史看一看，都不在國土的廣大，人民的衆多就國民的士氣而證實它的光輝。

起青年們的勇氣，伸展我們青年層的力量，創造我們新的現實。

我們應當知道的禮儀

＝獻給小朋友們＝

一、緒言

禮儀不是現代的新名辭，牠的源始，是在數千年前，後來，隨着人類進化的程度而益形發展，因爲人類的生活是集團的生活，是秩律的生活，所以不得不有一種規範來拘束人們的身心，而防止他的野蠻，粗暴，横行等不良行爲，這種規範就是禮儀。

二、禮別

禮的種類很多，世界上各國有各國禮，因爲種族，風俗，習慣，地方等的不同，所以就不能一致了，就我們所知道的，有鞠躬，拱手，注目，舉手等等，茲宗等。

三、應用

禮，其他的形形色色，是不勝枚舉的了。

禮儀是人類的生活必須品尤其是近代社交頻繁的社會裡，是更缺不了的，但是種類及種類是不可不注意的，如果不然的話，恐怕能發生引來別人的輕視，和反感，因此這一點，是要十分的明瞭現在把牠分條列在下面。

1，鞠躬禮

鞠躬禮是一種最廣用的禮，在它的用上，可分爲普通禮，敬禮，與最敬禮之三種。普通禮十五度，行於普通之朋友，及平輩之兄弟，朋友等。敬禮——四十五度，對年長者及官長，以及師長，長官等行之。最敬禮——九十度，對國家之元首，及國旗等，爲最隆重行之（他處則不得濫行）

2，舉手禮

舉手禮之應用如前，惟多施行於軍旅，或團體。

3，注目禮

他的應用，和舉手禮相似，個人行這種禮是不多見的。

4，其他

跪拜，是我國古時的禮，現在雖然未能完全革除而存留着，但是已經不合時代性了。在舉行祀孔等古典，及對年長的人行之尙可。

揖，也是古禮，牠的應用和普通鞠躬禮同。

握手禮是熟朋友，或久別的朋友，偶然行之，是表示親熱的意思。

四、待人

人類的生活是集團的生活，所以待人接物就成了不可少的知識，牠的範圍很廣，但是具體的說明，簡而言之，就是忠恕而已。這雖然是少不了的，大凡處世的態度必要至誠，無偽，更要有仁愛信義，同情，誠實諸條件，在中心即所表示出來的態度也必能合理，總而言之，當用謙虛爲懷，和藹爲容，處處對人恭而有禮，敬而無失這就是待人的大道！

五、姿勢

姿勢也就是態度，這點也是很複雜的，不過大概也不過立，坐，行的三種，現在把牠分述於下。

立的姿勢，要直立，不可偏於一方，兩手下垂，腰勿前曲，或後仰，頭要正。

坐的姿勢是身要直，曲膝使足着地，手垂於椅傍，或膝上，上身切忌前屈。

行的姿勢要穩固，步伐要整齊，聲音宜小，或跳躍張狂等之惡習。

六、服裝

服裝服裝須按照個人資格應用，但以儉樸，整潔爲貴，服用儀式，或其他訪問時，須着用適當服裝。（靜生投於瓦房店國高）

人生曲

劉麗南

“不當家不知柴米貴，不養兒不知父母恩”

童年，美麗的童年，已經逝去了。現在我已邁上了壯年的途子了！

依稀記得的，在春暖花開，鶯歌燕舞的當兒，我在故鄉的膝中，作了丈夫，二年後我更作了父親，娶妻生子的生活意味是臨到了！負起了生活的擔子，一步一步的加緊了。

我的孩子，我十分的愛她，我抱她，吻她，高興時，領他到原野去散步坐在草上，傾聽着枝頭的鳥語，天空的流雲，西斗天的晚霞，東山旁的月亮，我教他唱歌，教他跳……美麗的夕陽天我陶醉在這裡的了。

但是，孩子也有時，使我煩極了，是往午夜的酣睡中或是在忙於寫點什麼時候，他那哭泣聲，是輕容易不會抑止的。無論妻是怎麼樣的

談“新聞紙”

冶

當我們憧憬到上古的民族他們僅有的生活活動的領域以及那種文化標準的情形，就會覺出他們對於文化流動的表現極端幼稚。推究其所以如此的原因，無疑是缺乏銳敏的智能，也並不是說他們臘有發明以及創造的能力乃是說他們沒有像我們這樣刷氣，接收着祖先苦心的結果而獨享快樂。

無論誰我想也不會否認的是我們現在已立於進化的一個階段。自然，我們也要看清怎樣的向前邁行，因爲唯有這樣才不會被時間淘汰，唯有這樣我們才能往新的路上走。

一個人，不但清楚自己的生活爲止，除此之外，我們也必需清楚一個社會，一個國家，一個民族，以及全世界的流動變演的狀態。但我們如果遂一點稿薄的力量想要了解所有的一切簡直是不可能的事實。然而，現在我所以能夠知道那些遠在千里萬里……，一個或是所有民族的活動的，除掉其他僅有的報到之外，不得不歸功於，新聞紙，的力量的宏偉。

他—新聞紙—不但使我們每天的五分來錢不白花，除了我們瞭現着自我國家的一切。他暴露出二個國家的的反爭，他同時也展開一切的醫療，他最大的功用乃是展現出所有人類的情感。

我們不能不承認現今各國的文化仍舊淪流於幼稚的地位，假如每個國民都擁着新聞紙是民族的命脈，新聞紙是文化的手柄，的信念，那麼國家的文化的高强是指日可期的。

嗚

蕭凝

我恨我不是一個說教者！在這暴風雨的夜裡實在難以燃起燭照明那些有爲青年底前路，它們浸透了我的血和淚但是那絕望底的靈魂絕不會擁沒了；我那對於「黎明的將來」底信仰我要掙扎下去，這一生—在我那張美麗的夢沒有被撕碎之前；我是不能把自已埋掉的—

五月末於古城

也可以這樣說：“新聞紙”就是我們民族放大的感覺；一個失掉了感覺的人怕不會健全的活動在這個世界吧！有這種感覺的人才是現時代的人，才會生存在現在的時代。

給我底朋友

壹平一高 兆生

青年—我底朋友！青年—我的朋友！
別流淚，莫徘徊。
穿過荊棘的叢野，越過艱峨的山峯，
眼前即是光明的大路！
能引你走向快樂的桃源。
青年們—我底朋友！青年們—我底朋友！
掙扎！努力向前勇往邁進，幹！幹！幹！
×
×
×
青年—我底朋友！青年—我底朋友！
別洩氣，草樹復蘇。
邁入光明的大路，走向快樂的桃源。
我在這新都—新疆你的成功。
青年們—我底朋友！青年們—我底朋友！
我們只有掙扎！努力！勇往向前來！幹！掙扎！努力！

好學生

人多希望被人讚譽一個好學生，可是我們學生何嘗不是這樣呢！“好”得純粹有一種驚人的學識，潛伏在腦海裡，同學們公認你的學識，超過常人以上，願意和你參考，求你講解，你本着，不嫌惡—不自翻的心裡，現象，用着坦白的說明，很自然的樣子，要能把已的所有，發表出來，使學識有限—成績低劣的同學，藉着你的解釋，能明瞭他的難解疑惑的功課，這樣自己好了，也導好了別人，那麼才使別人心裡羨你，裡誇獎你，舉動敬仰你，這不是不用自己去張揚麼！

眞正好了，自然就有學識眞正好了的人，這就是有學識的人，這就是好的學生。自滿—自大—自驕—自傲，參對於學科上稍有心得的，從一學一動一言一笑裡，表出來，或者比較他人似乎僅得多一點，抱着“執能及我”的心裡同時現出來揚揚得意，學識無限的氣概。

就是眞有很好的學問，可是心地蛇狹，全被忌好了，對於學識，輕易不能現，恐怕旁人學得，勝過自已的所有，獨不廣自已的才能歸於在着這三樣心裡，現出這三種態度，是好學生嗎

（祖政）

春深了

壹平一高 舒展

多神情悄悄的爬過東牆！
紙鳶的翅上，帶來了溫柔的暖風。
時光的耳輪，轉動了不停的輪轉。
掛上綠柔柔的柳梢上，
輕輕地醒了大家醒醒吧！
孩子們呀！
—
輪子轉得瘋狂了的！！
整個祖國，蔣意的春，
被轉得只剩了一個尾巴。
啊！我們緊扯住她，
令她永恒在世上吧！
—
孩子們呀愛惜你的夏日！
要求穩穩我們身體。
我們努力！
抓住這點兒青春吧！

社會服務

中年婦人無兒 夫納妓女爲妾

我是卅二歲的中年老婦人，自幼由父母主權許配李某爲妻，滿門已有十四年之久，夫婦之間尙稱和睦但在十四年之間我只生一女，年已十二歲，以後並未生育，今年五月間丈夫忽感覺無後，生活無興味，數月之久，並時常往於子裡去玩樂，已達熱度，開要從良，在家裡須納一良家女子，我也知道先生想我的一個小小家庭，又無愛多產業，偶到家裡不是一生之罪麼？又不能給生兒長女，若是良家女子，也不能阻攔，誰教自已有缺處呢？我在生孩請親戚朋友解勸都是無効，先生請給一個完美的指教，則感德不淺。

待救人 王青蘭

答：如果實在不能勸解，那你也只有隱忍下去，等到你丈夫有一天與妓女感情破裂的時候，他也就該回心轉意了因爲妓女那種人喜新厭舊的居多數，牠不會永久平安過日子的。

少婦懷孕怕生產 麻醉劑不可輕試

唯唯先生：現在我心裡七個月的事情，總想要提出來問一下，可是因爲不好意思的，到底也躊躇，現在實在是迫於眉睫，不能再顧到那些，問個明了吧！

我是一個初懷孕，已經七個月的女人，我眞害怕產生的難闘，偏偏有一個過來人又這樣告訴過我（那般陽般的痛勁，眞夠人難抗）於是我更害怕起來了，同時她又告訴我現在新發明出來一種麻醉藥，在覺得要產生的時候服下去，肚子一點也不痛的，我問她那兒賣，她也不知道，是聽別人說的，我想您先生知道的多明的廣，一定能知道那兒賣吧！請您不吝惜的告訴我好嗎？祝筆健

香蘭特敬於乾安

答：女人生產小孩，是生理必有一種現象，一時的痛苦，決不至影響生命！所以你不要怕。服藥制止痛苦固然大人可以免掉痛苦，但胎兒一定要受毛病。爲了解脫自已的痛苦，而使胎兒受毛病，這決不是做母親的人應有的主張。你還是任其自然產生好了。

依據醫師的經驗，頭胎在三四個月之後，孕婦應以較寬的布帶拘束肚腹（不要過緊）使胎兒不至於在腹內過分長大，生育時可免許多痛苦，你雖然已到七個月倒不妨試試。

出版界

國民畫報半月刊第四卷第七號，業經出刊，定價二角五分，代售處各地書局及本報各地分社。

告知板

無法無天，我和兄嫂住的對面坑，他每日不管晝夜，也不拘屋裡有沒客人，和別人竟大鬧，喊我要行那種事！有的時候同去串親家，他也是那樣沒臉在街上或是到別人家去，無論看見了什麼東西不管是誰的，搶了就跑每天都有人找到家來吵鬧打罵的最着人討厭的出去不管是誰家也不會說不認識的，同家來父母怎樣的管教打罵，都沒有成功，我也時常的用好言勸他不但不聽，竟勸武毆打，誰不能說是虐待，眞也够受！從過門到現在，要到一年了說不出的氣兒，罪兒！打罵汚辱！凌辱！實在受够了！每次都忍而再忍！相夫婦不同別人，是一生的事情，如果就這樣的繼續着過下去我的確是不能再忍受了！痛快的說我們認可給他家退還彩禮，要和他離婚和按他這種“兒”，惡劣的人格“和”缺心眼“兒”粗而野的行爲“偷摸的劣跡”是否能够離婚的條件？或者再有什麼條件能離婚？究竟怎樣辦爲妙？請您先生破格的分神費心，

張徐氏待救

答：據來函所述的情形，對方或有精神病狀，依法應精神病患者須經醫師診斷確定後，方能作爲證據，所以構成離婚的理由。不過所謂於你提起離婚訴訟同時，要注意此點爲是。

一，向朋友寫信，內容越簡單越好，既不必修詞，也不要東一句西一句胡扯閑白，信封的郵票要貼齊，寄遞的地址也要寫清楚一一與新認識的朋友對談，最好不把自己的才能暢露出來，也不要光介紹個人的經過的歷史，除了對方提出來的問題你不妨解答一下而外，你千萬不要說出任何的問題使對方難心窘迫，換言之，與新朋友對談還是避免討論問題爲是。

一，走到街上遇到有男人同行的女人面前，千萬避免用眼睛瞧人家，這是有失禮貌的一件事。

一，對人說話，聲音不要高大，自已的臉部要距離對談的人臉部遠一些，以免個人口中不正的氣味及吐沫使對方奮着。

職業介紹

張世傑，十七歲，現在新京，新京公學堂及工學院卒業，擬謀職有採用者請函本報轉。

李世民，卅一歲，習制初級中學卒業，願就官廳，公司事務員職採用者請函本報轉。

熊傑先生：×××可以將不顧做商人的意思告訴你的介紹人，或託他另謀一個別的位置。

陳志學君：×××您說的話，不可靠你不妨詳細打聽一下，和實在有那種事情，可以向屬檢察廳提起迫姦告訴即解決了。

魏國雄君：×××令弟品行既已壞到極點，可以聲明脫離關係手續在報紙登一廣告即可。

富拉爾基李洪鑑君：×××双方雖無證據可考，你還是以友誼情面來向對方要求緩期或借提增加租費即可。

文化消息

滿映劇研究會，第一次所演「飄萬飛」一劇頗博好評，第二次公演暫定爲夏衍所編「上海屋簷下」三幕名劇。日期暫定爲在七月中主要演員爲張靜，張敏，浦克，魏愛蘭，趙成巽，李顯廷等。現已排練中

擬字

劉鬱元（教鬱）
崔作厚（忠篤）
田興章（守文）
宮武勳（翰之）
劉興文（全武）
孫希賢（宏賢）
葛永貴（兆生）

夫不良 缺心眼

唯唯先生，請您賜給我一條明路吧，我是十八歲的村姑，沒有受過什麼教育，在去年十月間，承父母之命，媒妁之言，與距屯的張姓的二兒子結婚了，雖然和我是同歲年齡，門戶都很相對，但是至結婚以來，查覺他的性格和行爲都有異於正常人，輕言三的考查，他確實少個心眼兒！而且很粗魯橫暴！簡直是不懂人理不知羞恥！

簡答

寶清縣……讀者：關於來函內容，……由，你要的……或者就依從你的……

代郵

阿貞先生：大稿已收到，三，二日內即可發表。

劉毅遠先生：關于組字畫，限于篇幅，碍難發表，請原諒—編者

新職業 仁術的

公收入 開豐富

萬病一原 東洋醫術 紅酸新醫學

慢性難病根治療法，極爲簡單，無試驗即時開院，公認適當教授，失學青年在家中即日可修得卒業證書，開院資格證紅療學士名號，入體解剖圖、治療經驗談、香港進呈、住所氏名詳說明書附送

大日本大分縣上眞玉局第五區

日本針療醫學專門學院

感謝肺病良藥

敝人梁占元現年卅七歲患肺病五六年之久，初得咳嗽不注意於去年間飲食不好，吐血，身熱異常，夜不能寐，飲食無味，面黃肌瘦，請各處調治毫未見效，今於新京東北前行充火險主任，聞聲新聞得知奉天，顧瑞藥店益壽丹肺病專門藥，濟人不少，數乃給家來函購服初服兩盒服下，咳嗽咯血，夜能安眠，連續服數盒，所有之病症盡去，如今身體健如昔，至今未犯，此誌謝。

我復生之恩無以爲報，惟具數行刊登各報端略表微意並介紹患同病諸君，速購服此丹，早除病苦，簡單一試方知敝言不謬。益壽丹每盒十二付國幣七圓，函購另加郵費四角，購藥處奉天小北城門外西頭電車路道北顧瑞藥店便是

鳴謝人 奉天遼陽城南三區沙河鋪村縣 梁占元 謹啓

治癒腎病腦筋衰弱

敝人徐德祿，現年二十五歲，因自十九歲結婚以後，腎腦筋衰弱，精神頹廢，身體瘦弱，盜汗且又遺精，頭暈耳鳴，肌體無力，食慾無味，腰腿疼痛，每夜失眠，偶有一親友介紹腎病專門藥，……城無路可求，幸經友人介紹，普濟診療所，服四盒後，逐漸體質日強，一日滑精亦愈，不藥而愈，一生失望，……精腎不效之病，一掃除根，特此鳴謝。……介紹患同病者早除痛苦，諸君請函購，普濟診療所在奉天市小東關小什字街南發道路東門牌三間便是

感謝人 奉天市瀋陽區西十間房 徐德祿 謹

會計師錢永善會計事務所

業務要項
承辦銀行或商業機關之設立及定款作成 各種賬簿之編訂及證明 記賬及會計事務之指導 一般賬目之清算 等各事務如有委託請函洽面洽均可

事務所 新京特別市和順五條二六號
振替口座 新京四六四〇號
電略 カイケイシセン
通信 新京中央郵政局私書函八四號

雀斑

人造乳

感冒·頭痛

解熱 鎮痛

舒服靈乃應用藥物相乘作用之最新藥理，綜合數種珍貴原料而製成之解熱鎮痛劑，故得由微少之用量，而奏絕大之効果，用於感冒發熱及頭痛頭重之時其効尤著。又因其性質安定，無碍胃腸心臟，於感冒頭痛藥中、最被一般賞用。

SOVOLIN

【包裝】 1片 6片 20片 50片 100片

武田長兵衛商店 大阪

舒服靈

（ソボリン）

2—19

獅子牙粉

獅子牙粉，品質最優秀，殺菌袪垢作用强大無比分子特別微細嫩滑，絕不傷損牙齒磁質，香氣優雅非常爽快。効果較他品確實數倍，所以極經濟爲防牙患，强化嘴咀力計，每天早晚刷兩次牙！

滿洲ライオン齒磨

治痔

敬啓者敝人患痔瘻病甚久，初起時僅覺肛門痛痒，大便乾燥時常便血訪醫診治不見效驗，而且日甚一日，行路不便，坐臥後痛苦，因此包問有潰破者由膿漏血，因而行路不便坐臥後痛苦，刀割數次受盡痛苦未見寸效，每逢春秋或因氣候變換，病勢加重，凡患痔瘻者盡能知道不必彩累，自料身患此病永無痊癒之希望已經到無可如何之際，由敝友介紹大西門外藥春藥店所售之滅痔除漏丸，經一用試服和服數日之後即覺大便輕鬆，痛苦減，服僅及一月有餘即將以上所謂的痛苦完全除掉，最難治的惡病，從此霍然若失，許久不治之症，有時未久而癒，敢不多時，即已痊癒，敝人對於藥春藥店無以爲報，特登報以表謝意，並望諸病患諸君速購斯藥，以免去許多痛苦，倘各有病者，同胞共各注意滅痔除漏丸大盒四十付七圓，小盒二十付四圓外埠函購另加郵費兩角，購藥處奉天市大西門外電車道北頭路西便是

奉天城南河南村四十五號

鳴謝人 張萬榮 謹啓

立本大旅社

客室寬潔 安全舒適 清潔衞生 招待週到

西式臉盆 電灯電扇 溫涼水浴 電話暖氣

大連市……

治痢 防痢

時令不正 腸痢流行 護身靈藥 豈可不備 食傷水傷 立刻治癒 一家一瓶 保健要藥

阿痢特靈丸